Kronika plebańska
OSIEK.

Z posłuszeństwa prowadzi ks. Stefan Kazimierczyk
od 1976 r.

Rzym - ... pod ... Osie... ...STWO ...ÓLA ... Lubin

Wprowadzenie.

Idąc z miasta Lubina ulicą Wrocławską i szosą w kierunku Wrocławia około 1.3 km, gdy skręcimy w prawo do lasku, wyjdziemy na łąki i drogą do centrum wsi ukazuje się nam strzelista wieża kościoła w Osieku. Cóż to jest ten Osiek? – To wieś, 150 m n.p.m., w której jest szkoła, sklep, PGR, i PKS. Źródła przewodników po ziemi lubińskiej notują, że są ślady w Zapiskach z 1203 roku.

Nazwa wsi związana jest z przebiegiem granicy – między plemieniem Dziadoszan od północy i Trzebowian od południa. W lutym 1813 r. stacjonowały tu oddziały jazdy polskiej, stanowiące osłonę cofającej się armii francuskiej. Do wsi dochodzi się ścieżką wśród podmokłych łąk. Najważniejszym tu objektem jest kościół gotycki, zniszczony przez pożar, odbudowany przez rodzinę Stoszów w 1610 r.; wyróżniają się elementy gotyckie z nadbudówkami barokowymi; po odbudowie w 1968 r. w ścianie południowej muru dookoła kościelnego krzyż pokutny. Drugim ważniejszym obiektem to: dwór klasycystyczny z XIX w. Stanowiska archeologiczne: 1) osada kultury łużyckiej w pobliżu zarośli; 2) cmentarzysko szkieletowe, wczesnośredniowieczne, nie zidentyfikowane topograficznie. Tyle można wyczytać wiadomości o wsi Osiek z Przewodnika po Ziemi Lubińskiej – Jana Blińskiego. Wiadomości b. skąpe. Może dlatego, że kościół był przeznaczony na rozbiórkę? Z opowiadania poważnych

parafian: np.: państwa Zabierzyków, Łosiów, Cetnarów
Mlaków dowiedziałem się, że kościół miał być rozebra
i celowo dewastowany. Oni jako naoczni świadkowie
pod naporem i groźbą musieli się zgodzić na odda
ostatniego dzwonu z wieży – wiernym z prowizorycznego
kościoła przy pomocy milicji, władz miejskich i urzędu
finansowego. Płaczu i strachu przy tym zabieraniu
dzwonu było dość; – na prośby parafian by im zez
wolono odbudować kościół ze zniszczeń wojennych
władze były głuche. Kościół od tego czasu przez kilk
naście lat stał i niszczał – złodzieje kradli co im
się dało; wyrąbano ławki kościelne, chór i wszystkie
inne sprzęty. Ołtarz pewnego dnia wywieziono do
Wrocławia do Muzeum. Nigdzie w urzędach lubińsk
ani Legnickich rzekomo nie wie gdzie i kto zabrał o
tarz. Przypadkiem dowiedziałem się ~~od~~ gdzie jest jednego po
słańca z N.R.F. który nawiedził kościół w Osieku
Oznajmił, że wraca z muzeum we Wrocławiu, gdz
dowiedziawszy się gdzie jest obecnie ołtarz z Om
ka, zawiózł z polecenia tu pracującego proboszcza
w czasie okupacji brakującą rączkę P. Jezusa z fig
ury tego ołtarza. Rączka odłamała się w czasie
bombardowania, chowając ją by nie zginęła; zmu
szony stąd wyjechać zabrał przypadkowo ze swoi
rzeczami. Spostrzegłszy się, że ma takową a przy
figurze na ołtarzu będzie taki brak szpecił wygląd,
wysłał posłańcem turystą rączkę, by uzupełnić
oryginał i mieć spokojne sumienie.

Odbudowa Kościoła ruszyła z miejsca, kiedy tutejsi rolnicy zagrozili, że nie będą oddawać zboża jeśli nie będzie odbudowany Kościół; że oni tu się osiedlili tylko dlatego, że widzieli wieżę kościelną, że będą się tu mogli modlić, inaczej to wyprowadzą się; nie mogą patrzeć jak miejsce święte na ich oczach rozpada się w gruzy — niszczeje. W skutek nacisku — do władz cywilnych i duchownych otrzymano zezwolenie na zabezpieczenie budowy od dalszego zniszczenia.

Z wytycznych do robót konserwatorsko zabezpieczających Kościół zabytkowy w Osieku widać, że zamiar przywrócenia godności obiektowi, aby był znowu świętym domem Bożym, stał się realnym. Z tego co słyszałem i słyszę wiele przyczynili się P.P. Babiorczykowie Józiowie i inni parafianie oraz ks. prob. Julian Ciesek z Lubina.

Opis techniczny podaje charakterystykę ogólną:

Kubatura: $(12{,}40 \times 9{,}30 \times 6{,}50) + (6{,}50 \times 8{,}10 \times 5{,}20) + (6{,}20 \times 6{,}00 \times 6{,}50) + (6{,}10 \times 7{,}00 \times 6{,}50) + (5 \times 5 \times 20) = \underline{2044\,m^3}$; i inne:

Kościół barokowy — wiek XVII — XVIII; Ściany z kamienia i cegły. Sklepienia kolebkowe z lunetami z cegły. Dach drewniany dwuspadowy ∡ 65°. Pokrycie dachu z dachówki karpiówki. Kaplica i ściany z cegły i kamienia. Sklepienie kopularne z cegły. Dach czterospadowy — namiotowy. Wieża pokryta blachą. Zniszczony w 1945. Obecny stan: 60% zniszczenia. Wszelkie zalecenia i zniszczenia można znaleźć w dokumentach: „Kościół zabytkowy

wytyczne robót konserwatorsko-zabezpieczających", które znajdują się w archiwum w Koniek w Orieku.

Wrocław: P.P.R.N. Wydział Budownictwa Urbanistyki i Architektury wydał pozwolenie tylko na roboty konserwatorsko zabezpieczające budowlane wg zaleceń przedłożonych wytycznych. dnia 3.XI.1966; Co też potwierdził Wydział Kultury woj. od zabytków, oraz Wydz. od Spraw Wyznań. Koszt Robót Konserwatorsko-zabezpieczających i wykończeniowych wyniósł 601,855 zł. słownie: sześćset jeden tysięcy osiemset pięćdziesiąt pięć złotych. Tyle byłoby wstępu nieco przydługiego i wiadomości początkowych po wojennych placówki Osiek. przynależnej do parafii N. Serca P. Jezusa w Lubinie.

Od tego czasu 1968 do Orieka dojeżdżają kapłani z parafii Lubin N.S.P.J.

Rok 1972 - dojeżdżają kapłani do Orieka na zmianę. Proboszczem jest Ks. Jan Sikora. Najczęstszymi kapłanami celebrującymi w Orieku to: Ks. Tworóg, Andrzej Jakubiak i Skazurkiewicz Stefan. Z mojej pamięci i pobytu w parafii w Lubinie katechetą dla Szkoły Podstawowej w Orieku był Ks. Tworóg. Po nim r. 1973 jeździłem ja.

Do roku 1975 włącznie jeżdżą do kościoła wikarjusze z parafii Serca P.J. (do których i ja należałem i należę) na zmianę w każdą niedzielę.

(Miłe zawsze był widziany Ks. Andrzej Jakubiak z racji swego miłego obejścia i umiejętności gry harmonium.

Rok 1974. Mimo remontu dachu kościoła ściany zawilgocone nie dają się ani zatynkować ani zamalować

Jakiś dziwny grzyb pojawił się na ścianach. Parafianie na polecenie kapłanów zbijają co roku tynk i stale bez skutku usunięcia wilgoci i zagrzybienia.

Rok 1976 dał nieco więcej efektów, kiedy pokopano studzienki w miejscach najbardziej podmokłych na zewnątrz kościoła. W r. 1975 założone oryginowanie przez złych fachowców pogłębiła stan zawilgocenia ścian, zwłaszcza północnych. Podniesiona o 30 cm posadzka wewnątrz kościoła zatrzymała nieco wodę.

Rok 1976 wyłoniła się potrzeba zainteresowanej osoby pracą gruntowną przy kościele. Przyjeżdżających i obsługujących wikariuszy na zmianę do Osieka nie zobowiązywało do materialnej troski o mury świątyni, która coraz bardziej była opuszczona i narażona na wiatr i wodę.

Ks. Insp. Augustyn Dzięgiel. 19.XI.1975. W r. 1976 na mocy porozumienia Ks. Inspektora z J. E. Ks. Biskupem Wincentym Urbanem oraz po zasięgnięciu zdania Ks. Administratora Franciszka Cyronia w Miłoradzicach, pieczę na kościołami w Osieku i Pierzkowie otrzymuje Ks. wikariusz Stefan Skrzuskiewicz. Za pozwoleniem Ks. Inspektora przenosi się do Osieka 20 grudnia 1977 r.

Od roku 1976 prowadzi się księgi kościelne: osobno dla Osieka i Kłopotowa i osobno dla Pierzkowa.

Za pozwoleniem Ks. Proboszcza Jana Sikory i Ks. Bolesława Zycha udało się wiele poprawić stan inwentarza w Osieku. Dowody w księdze inwentarzowej.

10.VI.1976 dokończono tynkowania zewnątrz kościoła. O. i postawiono kaplicę M.B. Niepok. Kt. służyć ma również jako ołtarz w uroczyst. Bożego Ciała oraz do nabożeństw

majowych i październikowych. Poświęcenie dokonał Ks. Dziekan Grabowski Jan z Lubina.

28.III.76. Wielka Radość w Osieku ponieważ program rekolekcji nie skrócony jak zwykle, bo czas i rekolekcjonista nie zależny od programu w Lubinie. Rekolekcje trwały tydzień aż do 4 kwietnia i prowadził je z wielkim pożytkiem dla wiernych w Osieku i Pieńkowie Ks. Mgr. Stanisław Marchaj.

12.VIII.76 Dla pogłębienia życia wewn. wyjeżdża pielgrzymka do Częstochowy która mimo drogi we mgle i czuwanie nocnego na Jasnej G. jest b. radosna. Ci którzy byli tak zachwyceni że 24 sierp. pojechała IIga i też we dwa autobusy. 27go sierp. przez Oświęcim powróciła do domu.

31.X.76. Odpust ku czci Chrystusa Króla koronuje radość ze spotkania się wiernych z Ks. Orszulikiem dawniej Dziekanem, kt. zawsze dbał o Osiek. Sprawił dla Kościoła Osieckiego złoty ornat i inne drobne rzeczy. Celebrował i głosił słowo Boże ku radości i pożytkowi wiernych.

22.XI.76 W tym dniu zaszczycił placówkę Ks. wik. Inspektorial Mieczysław Pilat podnosząc na duchu wikariusza, wizytując całym sercem. Każdy szczegół i życie wikariusza i wiernych.

Wizytacja Inspektorial.

30.XII.76. Wizytacja dekanalna. Dziekan Jan Grabowski gdzie się pokaże tam musi słońce uśmiechnąć się.

1977, 10 maja Roczna wizytacja dekanalna: Jan Grabowski Dziekan. W przyjacielskiej atmosferze wiele doradził. Zwrócił uwagę na podtrzymywanie życia eucharyst. i troskę otoczyć zaniedbane rodziny.

1977. 20 marzec – 27go Rekolekcje święte. Głosi je ks. Józef Orsulik z Trzebiny. Po ojcowsku i kapłańsku po naukach zawsze miał najwięcej w kolejkach penitentów, którzy z radością w sercu przez wiele dni karmili się Chlebem Pańskim.

Komunia św. Dzieci 29 maja. Dzieci wyjątkowo dobrze zniosły upał w kościele wiele było gości. Zaraz do nich wygłosił i odprawił mu św. zawsze chętny do usług i życzliwy x Dziekan Jan Grabowski. Dzieci pierwszy raz otrzymały zdjęcia kolorowe.

Dar dla kościoła – posłała Kielicha mszalnego ślubnymi obrączkami pp. Łosiów. Wyjazd z tego powodu do Krakowa po posłaczony Kielich. Było to 1go sierpnia 1977 r.

Odpust w Pieńkowie 26 sierp. Celebruje i głosi ks. prob. Franciszek Cyrek. Radość Pieńkowian, że spotkali swojego prob., oraz x Mariana Mnometa i zawsze chętnego do spowiedzi x Dziekana Jana Grabowskiego.

Odpust w Oniku w ostatnią niedzielę paździer. Racja wiernych przeważyła; Oni też chcą mieć dzieci sypiące kwiatki podczas procesji – kiedy indziej albo pada albo b. zimno. Celebrował x proboszcz Bolesław Zych z Lubinia S.P.J. i głosił Słowo Boże. Sąsiedzi zjechali się licznie bo już była możliwość przyjęcia Księży w Salce przy kościelnej dawniej załab. a teraz katechetycznej. Msza św. o godz. 13⁰⁰.

1978 26 lutego w III niedzielę Postu Wielkiego doroczne rekol. św.

Rekolekcje Z wielką korzyścią wygłosił ks. Daniel Wojcik z Zimnej Wody. O pracy Jego, świadczyły: obecność na naukach wiernych i liczne spowiedzi; trwały jak zwykle do IV. niedzieli O.P.

26.III. – Znowu zaszczycił Oniek na Rezurekcji ks. Dziekan Jan Grabowski. Celebrował i głosił Słowo Boże!

4.VI. Komunia św. Dzieci. – Tym razem wszyscy w Pieńkowie.

1978 19 czerwca – Wizytacja Ks. Dziekana Grabowskiego

25 czerwca – Zakończenie roku szkolnego dla dzieci w Osieku

Spowiedź poprzedniego dnia przygotowała na Wieczną Kom. św.

24 sierp. uradowane zostały serca ministrantów gdy stanęły przed piękną bazylikę w Wambierzycach. Mnóstwo Kom. św. śniadanie na wolnym powietrzu, a potem ruchoma szopka.

Odpust. 26 sierp. Odpustowa doroczna uroczystość w Pieńkowie i spotkanie się z Ks. Marianem Mamutem była radością dla wszystkich. Ks. prob. z Lubina x Zych aleb a x Marian miał głębokie w treść kazanie. Praktyczne podejście w rozumowaniu jak M. Boża jest nam Matką a my jakim być mamy wobec Niej i Chrystusa

Dzwony w Osieku. 4 grudnia śpiewały serca wiernych w Osieku i grały do modlitwy nowo konsekrowane dzwony przez Eks. Ks. Bpa Urbana. Osiek przeżywał nie tylko konsekrację ale i słowa Ks. Bpa, by te dzwony wołały do kościoła na wszelki czas: smutku czy radości.

2 dzwony: jeden 180 kg a drugi 120 kg.

Tuż przed konsekracją przyszedł jeden z tych prawosławnych, który był przy zabieraniu dzwonu kilka lat temu; chciał by im dać ten mniejszy a oddadzą ten co zabrali. Tranzakcja nie doszła do skutku ponieważ on chciał zaraz zabrać, a nie powiedział nawet gdzie tamtem jest schowany.

XII. 24go na pasterce pierwszy raz zagrała orkiestra górnicza z Lubina na płycie chóru bez balkonu = balustrady. Serca rosły z radości.

1979 23 marca zwizytował Osiek i Pieńków ks. Wikariusz Inspektor ks. Mieczysław Pitat. Jak zawsze pełen ducha Bożego i życzliwości w radzie i przedmiocie swego posłannictwa.

4 kwiet. – Rekolekcje w Rzeszotarach u ks. Czesława Bołek. Zastępował wikariusza w Osieku i Pieńkowie w niedzielę 8 kwiet. x Dziekan Jan Grabowski.

9 kwietnia: Opóźnione rekol. dla Osieka i Pieńkowa ks. Stanisław Górski. Mimo zmęczenia nie ustawał i obsłużył z uśmiechem obie placówki głosząc i spowiadając liczne rzesze i 16 maja chyba ostatnia wizytacja dekanal. x Jana Grabowskiego.

17 czerwca – Rodzinna uroczystość I Kom. św. Dzieci. Ks. Dziekan przy tej okazji poświęcił 2 (dwa) konfesjonały – jeden dla Osieka drugi dla Pieńkowa.

26 sierp. Nb. Wielkie przemiany sprawia wizyta M. B. Częstoch. po rodzinach

28 października. Odpust Chr. Króla w Osieku. Celebra: Ks. Franciszek z Lubina oraz kazanie. Obecni najbliżsi sąsiedzi z Mitaradzic, Niemstowa Sofin i Lubina

24 grudnia pojaśniały oblicza w kościele, bo każdy wchodzący do kościoła odczuł ciepło z centr. Ogrzewania. Śpiew wypadł radośnie. W tym kłopot, że duszpasterz musi sam palić.

1980 r. 9 marca od III. niedzieli W. Postu – do IV. Niedzieli Rekolekcje św. głoszone przez ks. Dyr. Henryka Pięgłowskiego. Mówiło wielu, że tak miłych i bezpośrednich pouczeń nie usłyszą szybko w życiu. Spowiedzi było b. dużo.

14 marca: spotkanie wizytacyjne z ks. Dziekanem Edmundem Weinertem.

1980 – Komunia Św. dzieci 9 czerwca w Uroczystość Świętej Trójcy celebrował i przemawiał nowy ks. Dziekan Edmund Weinert, a 5go czerwca również odprawił mszę św. i prowadził Procesję ku Czci Najśw. Ciała i Krwi Chrystusa.

22 czerwca przeżywał Dzień Pieszków i Kłopotów Wielkie spotkanie z okazji Mszy Św. prymicyjnej ks. Kazimierza Pracownika wyrosłego z tutejszego środowiska z PGR. Bardzo pozytywnie przeżyli ten dzień wszyscy ale najwięcej młodzież. Czekamy na powołania nowe. Drugie powołanie kapłańskie dojrzewa w osobie Staszka Buchty syna również tej ziemi Brzeskiej, które jak dotąd rokuje wielkie nadzieje. Dzień ten też był modlitwą dziękczynną za łaski roku szkolnego.

Wycieczka – pielgrzymka młodzieży na Górę Górę dała dobre
26.VIII. przygotowanie do przeżycia dnia 26 sierp. jako odpustu w Pieszkowie.

31.VIII. Dzień ten był początkiem błagalnym, i dniem skruchy na rozpoczęcie roku szkoln. dzieci.

23.XI. zapoczątkował obchodzenie uroczystości odpustowej w Dzieku ku czci Chr. Króla wg. Kalendarza. Wagę królowania Bożego podkreślił w swym przemówieniu i swej celebrze x Dziekan Edmund Weinert. Goście dopisali sąsiedzi: z Lipin Mitaradzić Mieczysława. Żelaznego Mostu, Siedlec i Sulomo

1981. 30 stycz. wizytacja dziekańska doroczna ks. Edmunda Weinerta, w której położył nacisk na formację rodzin gorliwszych do apostolstwa środowiskowego, zwłaszcza wśród rodzin obojętnych religijnie; wysyłać niezwłocznie poślubie „ne temere"

1981. Rekolekcje w Osieku od 29 marca do 2go kwietnia.
Kazania podniosłe głosił Ks. Józef Panek z Chrostnika.
Skutek b. cenny: długie kolejki do spowiedzi.
Pieńków od czwartku do niedzieli włącznie. Rekolekcje te miały być przygotowaniem do kanonicznej wizytacji biskupiej przez Ks. Bpa Adama Dyczkowskiego.
ale z powodu trudności zewn. Ks. Bp zadeklarował swój wizytę na wrzesień.

Komunia św. dzieci 14go czerwca. w Osieku.
18 czerwca na Boże Ciało nie było gości poza Ks. Franciszkiem Cyganiem prob. z Miłowodzic który zechciał się podjąć odprawienia mszy św. i procesji. To człowiek nigdy nie zmęczony jeśli chodzi o pomoc duszpasterską, braterską.

26 sierpnia – uroczystość M. B. Częstoch. Nabożeństwa wieczorem rozpoczęły Triduum do zewn. Święta: Odpustu.
30 sierpnia w dzień uroczysty odprawił Mszę świętą Ks. Kazimierz Szewczyk z Siedlec a kazanie wygłosił Ks. Wikarius z Lubnia od M. B. Częst. z Urban.

Wizytację Kanoniczną ze str. Kurii Metropol. przeprowadził Ks. Bp Adam Dyczkowski 19 września. Najpierw odwiedził Pieńków o godz. 16⁰⁰ a o 18⁰⁰ Osiek i tu wczoraj mszy św. udzielił wiernym – młodzieży sakr. Bierzmowania. Przemiłym spotkaniem z młodzieżą nauczycielami wywarł niezapomniane wspomnienie ojcowskiego biskupiego serca.

22.XI. Spotkanie z Ks. Bpem było dobrym przygotowaniem do Odpustu w Osieku ku czci Chrystusa Króla.
Celebry dopełnił Ks. dyr. Porciak a kazał Ks. Marian Turek z Miłkowic.

1981 6 grudnia było b. miłe zdziwienie dzieci i ministrantów że mimo kryzysu w naszej Ojczyźnie św. Mikołaj zawitał przynosząc przy pomocy aniołów wiele smacznych i słodkich ciastek wszelkiego rodzaju. Jego wizytacja napełniła radością serca starszych i buzie młodszych zwłaszcza dzieci.

1982 25 marca b. pobożnie przeżyli wierni Orzeka i Kłopotowa swoje dni skupienia rekol. pod kierownictwem ks. Franciszka Witek z parof. M.S.P.J. Okazja do spowiedzi rano i wieczorem przyciągała wielu, tak że uczestnictwo na Mszy św. było codzienne pełne.

Pielgrzymka do Częstochowy podbudowało gromadkę młodszych w liczbie 15 tki z całego wikariatu w dniach 3 go i 4 maja.

Komunia św. 13 czerwca 1982 r. w Orzeku. Z powodu kryzysu wielu dzieciom groziła bieda w ubrankach, udało się kilka dzieci wesprzeć i zaopatrzeć w ubranka godne tego Dnia. Dary przyszły ze Środy Śl. z naszej placówki. Radość była szczera.

17 czerwca w dziękczynieniu młodszych i starszych zakończyły Dzieci swój Rok szkolny.

26 sierpnia Odpust M.B. Częstoch. był wielkim przeżyciem dla wiernych Pieszkowa i postanowiono na skutek prośby wielu, aby rekolekcje z W. Portu przełożyć na dni przed Odpustem M. B. Częstoch. również na następne lata. W tym roku tak się stać musiało, ponieważ Kaznodzieja, który obiecał im rekolekcje w poczcie dzień przed terminem rekol. przeniósł się do wieczności. To ks. śp. Stanisław Motyl. Zastąpił go

równie godnie Od 26.VIII. do 29 włącznie Ks. Michał Nikolin proboszcz 2

21 listop. W osieku dnia tego przy wielkiej gromadzie wiernych zabrzmiała pięknym perlistym dźwiękiem słów modlitwa mszalna, dzięki Ks. prob. Kazimierzowi Szewczykowi ze Siedlec, a przez dobrane przykłady i wywody rozumowe podbudowane tekstem z Pisma Św. p. X. Mularczyka Jerzego ~~utwierdziły się~~ umysły wielu. Dzień ku Czci naszego Zbawcy i Króla, świecił pełnym blaskiem Łaski Bożej w duszach i zdrojem promieni słonecznych. Gospodarz był mile zaskoczony przybyciem wielu Konfratrów: Byli obecni: Ks. prob. Franciszek Cyran z Mikorodzic, Ks. prob. z Żelaznego Mostu ~~Niemst~~ Ks. Józef Zych i Ks. prob. Ireneusz Kawalec z Niemstowa. Radość była pełna potęgę na rzeszę przystępującą do stołu Pańskiego. Resztę radości dopełniło spotkanie na sali jadalnej na strychu.

29 listop. to dzień ze str. Zgromadzenia nadzwyczajnej łaski. Każdy mógł się spotkać wspólnie z Delegatem Kapituły Generalnej z racji wizyty. Osiek będzie mógł Go gościć we środę 1.go grudnia. Będzie to wizyta po linii odnowy zakonnej po soborowej. Delegatem jest były Inspektor Ks. Augustyn Dziędziel.

Kronikę sprawdziłem w dniu 1 grudnia 1982 r. w czasie nadzwyczajnej wizytacji kanonicznej. Ks. Stefanowi Mazurkiewiczowi, duszpasterzowi w Osieku składam słowa uznania i wdzięczności za troskę pastoralną o wiernych i trud, pomysłowość i dbałość o obiekty sakralne w kościele.

Osiek, dnia 1 grudnia 1982 r. Ks. A. Dziędziel

DELEGAT PRZEŁOŻONEGO GENERALNEGO GALEZJANÓW W POLSCE

1982

1 grudnia. Faktem się stała zapowiedź o przybyciu do Ow[illegible]
Księdza Wizytatora, Ks. Augustyna Dziędziela. Atmosfera
nadzwyczaj rodzinna, pełna życzliwości i gorliwości o o[illegible]
nową dusz. Interesował się wszystkimi dziedzinami życia
Szczególną uwagę zwracał na życie duchowe, a potem
na pracę duszpasterską, zwłaszcza dla młodzieży, oraz
parafialną i sprawy budowlane remonty itp.
Zakończenie wizytacji nastąpiło w domu głównym w Lubinie.

12 grudnia był wielkim dniem dla całej społeczności parafialnej
Chrystusa Króla ale przede wszystkim dla Pieszkowian
z okazji wizyty Ks. Bpa Wincentego Urbana, który od-
prawił sumę o godz. 13-tej i poświęcił sztandar ku czci
św. Barbary patronki górników, oraz konsekrował kielich
mszalny; ponadto poświęcił dwa naczyńka na oleje święte.
Nastrój modlitewny jaki wprowadził swoimi kazaniami
pozostanie na długo w pamięci parafian Pieszkowa.
Dzieci szkolne i przedszkolne oraz „Schola" wypełniły mile
i pobożnie swoją obecność i uczestnictwo we Mszy świętej.
Większość przystąpiła do komunii św.

24 grudnia Pasterka była wg zwyczaju o godz. 22-ej pełna
podniosłego nastroju modlitwy przez pełne uczestnictwo
we Mszy św. Podobnie i następne dni.

7 stycznia
1983. Rozpoczęła się wizyta duszpasterska w Pieszkowie.
Dwa tygodnie trzeba było aby spotkać się ze wszystkimi
rodzinami. Spotkanie było pełne życzliwości i serdeczności.
Nie mniej serdeczni byli wierzący obrządku greko-katol. i prawo-
sławni.

29 stycz 1983. Cała „Gromada" Salezjańska nawiedziła Mitoradzice z okazji święta św. Franciszka Salezego a Imienin Ks. Franciszka Cyronia.

2 lutego wielka radość dla domu Dziecka. Wizyta-odwiedziny Księdza Dyrektora Kazimierza Witkowskiego, Księdza Kazimierza Porcińskiego Dyrektora i proboszcza M. B. Częst. oraz Księdza Kazimierza Szewczyka z Siedlec. Okazja: Zaproszenie, celem odprawienia kolędy u Ks. Stefana Mazurkiewicza w Dziecku. Spotkanie po nabożeństwie Maryjnym o godz. 20-ej wieczorem.

DZIEKAN DEKANATU LUBIN

Vol in visitatione decanali
Osiek dia 18.II 1983
Decanus Lubin
Ks. Jerowicz

18 lutego Spotkał miły zaszczyt dom Dziecka – z powodu wizyty Ks. Dziekana Józefa Marwary. Była to 1sza wizyta od chwili kiedy został dziekanem Lubińskiego rejonu, po Ks. Edmundzie Weinercie. Przeglądnął wszystkie księgi parafialne i udzielił cennych rad przy sporządzaniu protokółów przedst. Wizyta trwała w godz. przedpołud. i zakończyła się małą kawką.

20 lutego Zawrzało w parafii od oczekiwania na Kulig, który miał wiele niespodzianek. Uczestników zgłosiło się aż ponad 60 tkę dzieci i młodzieży; ze szkoły podst. 58 osób i 5 poza szk. (średnie) Największą atrakcją prócz pięknego

śniegu, wyprostek, lepienie bałwana, bigosu, herbaty z wine
był młody jeszcze zwrócony w gospodarstwie P.P. Kołcz w N
stawie. Dzieci zbawione i zdrowe wróciły tą samą trasą
z Mimostowa przez Pieńków, lasy, do Oziełka. Okazało się
że dobrze wypoczęły, wyśpiewały się, i spontanicznie orzekły
że jeszcze takiego kuligu nikt im nie urządził. Rodzice
wielu małych dzieci przedszkolaków i pierwszaków pozwo
dzili na spotkanie z nimi. Wyjazd był o godz. 14^{30} a powrót
na godz. 17^{30}; Modlitwą dziękczynną zakończył się kulig
dla kierownika tej imprezy wiele radości wewnętrznej, choć
przy zmęczeniu niedzielnymi obowiązkami.

27.II.83. Podobny kulig odbył się 27 go lutego dla młodzieży starszej
z Oziełka i Pieńkowa w żarłoczu 75 cm osób. Obydwie im-
prezy kosztowały przeszło 15 tys. zł. ale dały wiele radości,
więzi parafialnej; modlitwą i śpiewami relig. zakończono
kulig i ognisko w Oziełku i Pieńkowie.

27.III.83. Zawitał nam radosny dzień zapowiadany już w Środę Pop
Od rana głosi słowo Boże rekolekcyjne, ks. Albin Leśniak
Wszystkie kazania przepełnione myślą Roku Świętego: Otwórzcie
serca Zbawicielowi. Dni wielkiego tyg. minęły radośnie i w na
stroju modlitewnym. Jako doświadczony kapłani misjonarz
wiele dobrego uczynił dla dusz parafii Oziełk przez Słowo Bo
Świadczy o tym udział wiernych w nabożeństwach Spowie
dzi i Komu Świętej. Z żalem pożegnali się wierni z dziecinn
Przyjechał do Oziełka chory a wyjechał zdrowy, dzięki dziecię j
zastosował wikariusz miejscowy.

10.IV.83. Młodzież z Pieńkowa wykonała piękną gazetkę na Tabl. Ogłoszeń na temat podróży misyjnych Ojca Św. do obcych krajów i do Polski –; Podobnie uczyniła młodzież z Dziekan; Zarówno jedna i druga była interesująca i piękna.

28.IV.83. Młodzież z Pieńkowa ma dużo dobrych pomysłów: Pięknie wykonała gazetkę na maj: M.B. we czci u naszych poetów i artystów.

10.VI.83. Ministranci i młodzież dojeżdżająca do Lubnia czynią przygotowanie do wyjazdu z pielgrzymką do Wrocławia. Swoje oszczędności chcą przekazać dla chorych dzieci w szpitalu. 11 ciorno dzieci zostało obdarowanych słodyczami. Wyjazd zaplanowany i umówiony z rodzicami i wikariuszem do Wrocławia. Autobusu nie otrzymaliśmy. Trzeba będzie jechać wypożyczonymi „Nysami" prywatnie.

24.VI.83. Pielgrzymka do Wrocławia dała niezatarte wrażenie. Choć pomęczeni ale szczęśliwi wszyscy uczestnicy. 21 czerwca miał być wolny od zajęć szkolnych. Tak się nie stało. Obiecywano za wyjazd czy oglądanie telewizji karanie słynni stopa- ale ją skończyło się na pogróżkach. Wzięło udział około 25 osób.

25.VI.83. Wyczekiwana z drżeniem serca I Spowiedź Dzieci wreszcie odbyta. Dzieci uszczęśliwione zpoważniałe po akcie Pokuty;

26.VI.83. Radość w całej pełni pełna, bo Chrystus zawitał do serc dzieci i rodziców, krewnych. Niewielka była grupa dzieci bo aż 8; Rodzice pięknie włączyli się w przystrojenie świątyni i otoczenie na ten Dzień Pański,

Niedziela ta była radością i dla innych dzieci bo była dziękczynieniem za cały rok szkolny – katechetyczny.

1.4 pca 83. Grupa z PGR. dzieci ministranci przed wyjazdem na wakacje nad morzem same zgłosiły się do spowiedzi aby na kolonii nie szukały obcego księdza do spowiedzi – i by mogli służyć do mszy św. wolni od grzechu. Piękna ich postawa ducha.

23 lipca 83. Na dziś już nawet nie prosiliśmy o autobus P.K.S. zn. wypożyczone 2 Nysy i Fiat „parafialny" (salezjański) zabrał 38 osób i zawiózł do Wambierzyc aby skorzystać z odpustu jubileuszowego Roku Świętego. Kurowy w czasie drogi były, ponieważ własna kuchnia była zawsze pod ręką. O 11-ej godz. Ojciec kustosz T.J. przemówił b. serdecznie wstając całą pielgrzymkę w czasie mszy św. wygłosił płomienne kazanie na temat Pani Wambierzyckiej wszyscy byli u Kan. św. a na koniec błogosławiąc wszystkich cudowną figurką dał każdemu do ucałowania. Po zwiedzeniu świątyni odprawianiu drogi krzyżowej i oglądnięciu ruchomej szopki – zjadłszy dobry obiad pojechaliśmy zobaczyć kaplicę w Czermnej i tamtejszą ruchomą szopkę. Pielgrzymka miała się ku końcowi, bo też i nogi już bolały. Wieczorem na godz. (9-ej) 21-ej byliśmy w Orzeku cali radośni i szczęśliwi.

15 – i

16 sierp. 83. Dla najlepszych ministrantów nowe przeżycie: Odwiedziny Niepokalanowa; Osób 15 cie. Wspaniała bazylika miejsce pracy O. Maksymiliana Kolbe, przepiękna i ciekawa panorama wystawa z życia Męczennika, cała jego skąd go gestapo zabrało

przegląd całej okupacji i życia O.O. Franciszkanów. Następnie Msza św. w bazylice wysłuchane Słowo Boże do pielgrzymów, Męka Pańska a nadodatek Szopka Tysiąclecia – Cały pogląd na historię Polski od zarania w świetle Nauki Chrystusa; tu spełnia się zdanie Papieża J. Pawła II, „że nie podobna zrozumieć historii Polski bez Chrystusa". W drodze powrotnej pielgrzymka zwiedziła Muzeum w Łowiczu i Niebieskie źródła w Tomaszowie Mazowieckim. Patrzy w przeżycie duszy i ciała z radością, zmęczeniem chociaż wróciliśmy do domu;

23 sierp. 83. Młodzież i starsi przygotowują kościół w Pierzkowie do uroczystości dorocznej Odpustu ku czci M. B. Częstochowskiej. Odnowiony Krzyż misyjny przed Kierownictwem i ~~[illegible]~~ Pana Odziana Stanisława, P. Jarczyka; utworzona została mała stylowa kapliczka na przy kościelnym drzewie koło Krzyża – klonie – dla M. Bożej niepokalanej. Odnowiony został i Krzyż kapliczka na krzyżówce drogi w Pierzkowie k/ przystanku.

28 sierp. Skończyły się Rekolekcje (Triduum) do świętej M. Bożej, uwieńczone radosnym Nabożeństwem w towarzystwie księży gości. Sumę odpustową odprawił i wygłosił kazanie pełne ducha i miłości do M. Najśw. ks. prob. z Lubnia par. M. B. Częst. ks. Kazimierz Parciak. Rekolekcyjne rozmyślenie prowadził X Franciszek Witek od S. P. J. Sal.

29 sierp. 83. Mały „zwiad" ministrancki odwiedził M. Bożą na górze Iglicznej, aby utorować drogę dla innych w dogodniejszym czasie. Cudowne miejsce, ale trzeba dobrze zmęczyć nogi. Figurka Jej wróciła ukoronowana na swoje miejsce. Szkoda, że dzień, który był Jej Świętem przypadał w niedzielę, bo parafia o pełnym duszpasterzu nie może sobie łatwo pozwolić na wycieczki w niedzielę.

2 września 83. Zgromadził dzieci szkolne, na katechezę – a właściwie jak się okazało z życzeniami imieninowymi z okazji Św. Stefana Króla wg którego nie chcą orcić w sierpniu tylko 2go IX. Ciastka i marne cukierki zakończyły katechezę.

9 paźdz. 83. Rada Parafialna zgłosiła chęć załatwienia pielgrzymki do Trzebnicy w dniach od 14–16 paźdz. t. roku. Wiele będzie uczestników? jakim środkiem lokomocji? – nie wiadomo.

20 listop. 83. Odpust doroczny Chrystusa Króla; święto największe dla całej rodziny parafialnej. Całej uroczystości przydał wiele blasku Sumista Ks. prob. ze Siedlec Kazimierz Szewczyk, a płomiennym Słowem Bożym rozgrzał serca i umysły Ks. Kazimierz Kunicki. Gromadka Przyjaciół Braci Kapłanów dopełniła Spiżarni: Ks. prob. Stasiak z Miłosnodzic; Ks. Kazimierz Pietryga – prob. z Lipin; Ks. Józef Panek prob. z Chrostnika. Ks. Antoni Stanuch – delegat Ks. prob. parafii M. B. Częstoch. i Ks. Józef Zych prob. z Żelaznego Mostu; Śpiewem wychwalała Boga Króla Wszechświata – młodzież Schroli parafialnej. Posiłek wspólny dopełnił radość spotkania na sali Kościoła umieszczonej na strychu kościelnym.

6 grud. 83. Św. Mikołaj był bardzo biedny; nie mógł On obdarzyć dzieci tak jak to czynił co roku. Ale cóż i Św. Mikołaj musiał się liczyć z kryzysem.

30 grud. 83. Pięknie wypadło zakończenie Starego Roku dzięki włączeniu się do nabożeństwa adoracji żłobka przez dzieci a zwłaszcza dzieciom – orkiestrze na cymbałkach – i gitarach pod batutą Pani nauczycielki Krystyny Ryszawiec.

1984

15 stycz. 1984.

Radość dla parafii wielka, bo nareszcie na wiosce ~~parafii~~ prawdziwa opowieść o ekrutnym herodzie. Niewiarygodna impreza: II gi akt Jasełek Rydlowskich w Kościele. Nawet pięknie artystom dziecięcym wypadły. Może na drugi rok dojdzie I i III. akt? Brawa i cukierki były nagrodą dla artystów. Kilka razy odegrali po domach jako zespół „Herody".

31 marca 84. Głębokim przeżyciem dla dzieci i młodzieży były misje św. prowadzone przez Ks. Zygmunta Ratajczaka. Kaznodzieja tak umiał rozbudzić gorliwość w tych duszach, że z podziwu godną powagą i pobożnością odprawiały w małych grupkach „Drogę Krzyżową". a jeszcze z większą gorliwością i wiarą spowiadały się i codziennie brały udział w ogólnych i stanowych swoich nabożeństwach.

19 kwiet. 84 Ministranci – Apostołami – Umywanie nóg; Zdziwienie i radość.

15 maja 84 r. Radością napełnia s. serce kapłańskie kiedy widzi większą ilość dzieci młodzieży na naboż. majowych czy I-szo piątkowych. Codzienny wierszyk ku Czci M. Bożej Królowej Maja – ubogaca serce i umysł dziecka które recytuje i tych co go słuchają.

15. czerwca 84. Wydawało się, że w miesiącu czerwcu będzie mniej dzieci na naboż. Ponieważ mniej było dorosłych dlatego nabożeństwa były raczej dziecięce – dla dzieci stąd i kazania wyłącznie dla dzieci. Łatwiejsza też okazała się spowiedź dla wielu na zakończenie roku; 15 ty czerwca był dniem radości bo i nagrody i świadectwa z katechezy.

24 czerwca 84 r. Najpiękniejszy dzień dla Dzieci I-szo komunijnych rodziców, chrzestnych i całej parafii. Bo nareszcie P. Jezus

w duszy dziecka. Wielkie pragnienie i przeżycie nie zatarte w pamięci; od tego spotkania zależy przyszłe życie z Chrystusem. Obserwując ich skupienie i zachowanie w czasie spowiedzi i na Mszy św. oraz przyjęcie P. Jezusa – można mieć nadzieję że ukochają Eucharystycznego Zbawiciela. Radość dopełniła się wspólnym zdjęciem pójściem na ucztę rodzinną do swych domów.

28 czerwca 84.

Dzieci wyjeżdżające na Kolonie czy wakacje do swoich krewnych zgłosiły się do kościoła i prosiły o spowiedź, by jak mówiły nie musiały szukać księdza do spowiedzi w obcej parafii. – Pięknie o nich to świadczy.

14 lipca – Odwiedził Orzech Ks. Dziekan Józef Mamara i powiadomił mnie, że należy sporządzić protokół zdawczo odbiorczy – spotkanie zostało ustalone na 24 lipca; a zatem 22 lipca – niedziela – będzie dla Wikariusza Ks. Stefana M. ostatnim dniem służby duszpasterskiej w Orzechu. I za to Bogu niech będą dzięki. Mija 9 lat od nominacji na Wikariusza Samodzielnego Wikariatu w Orzechu zależnego od parafii macierzystej Serca Pana Jezusa. Następcy – Szczęść Boże!

W Imię Boże –

Niedziela 22 lipca nie była jeszcze ostatnią dla Wik. Stefana Mazurkiewicza w Osieku. Pozostał jeszcze tutaj przez 3 tygodnie tj. do 17 sierpnia

Przekazanie agend w obecności ks. Dziekana J. Nowaczy, ks. A. Kulczy dyr. adm. księdza Kaz. Witkowskiego z Lubina p. J. Żoną z Osieka i J. Rembisza z Kłopotowa. Obecni księża i następca ks. Mazurkiewicza ks. K. Kunicki z zażenowaniem patrzyli na status zmiany i podjęcia dalszej pracy duszpasterskiej. Pozostawiono wszystko w wielkim nieładzie.... Dlaczego? Do dzisiaj nie wiem i myślę, że się od nikogo nie dowiem. 17. sierpnia

Spotkanie z wiernymi na mszach św. o g. 8. Osiek 19. 08. sb.
o godz. 10 Pieszków / zaśpiewano pieśń „Nie płacz już dziecino"..
a potem o g. 12 w Osieku. Podziękowałem niedawnemu ks. Mazurkiewiczowi za wszystko. Zapowiedziałem odpust ku czci N. Bożej Częstoch. w Pieszkowie

Odpust w Pieszkowie – Mszę św. i kazanie ku czci N. Bożej 26. 08. cz.
wygłosił ks. Władysław Cichocki z Chocianowa. Było nas tylko 3 księży: ks. Wład. Cichocki, ks. prok. z Lipin Kaz. Pietryga i miejscowy.
Przyjęcie – Wisko kościoła / obok p. Jurczyków /.

Na mszach św. zapowiedziane rozpoczęcie roku szkolnego – 2. 09. sb.
i ogłosiłem na 16. 09. mszę św. dożynkową w Osieku i Pieszkowie
Do pomocy w uporządkowaniu placu przy kościele w Osieku byli mężczyźni, p. Łoś J. Bolnierczyk. Stołówka dla ks. P.G.R. przynosi p. Jula Furman. Rozpocząłem katechezę młodzieży w Osieku i Pieszkowie

7.10.84. Założona została jedna róża matek w Osieku. Frekwencja na różańcu w Osieku - słaba. W Pieszkowie różaniec tylko w niedzielę.

27.10.84. Pielgrzymka Koła Gospodyń do Wambierzyc i Bardo Śl. Była pogoda dużo wrażeń.

1.11.84. Wszystkich Świętych - nabożeństwo za zmarłych w Pieszkowie i Kłopotowie

25.11.84. Odpust w Osieku. Mszę św. i kazanie wygłosił ks. prob. z Chrostnika ks. Feliks Urban. Pogoda piękna. Przyjęcie dla księży których było 7 min - na strychu kościelnym. Przygotowywały panie Ulak i Karpiń. Wieczorem tego dnia byli goście miejscowi

2.12.84. Pierwsza niedziela adwentu. Roraty oprócz czwartku / Pieszków codziennie w Osieku o godz. 17^{30}.
Dnia 10.12. był Dziekan Nowara z Chocianowa na wizytacji
Spowiedź adwentowa 20.12 - Pieszków a 21.12. Osiek. Zachęta, aby przygotować na święta kościoły.

23.12.84. Otrzymałem po półrocznym remoncie samochód. / Bez sygnału drzwi trzymałem na sznurku, koła 13 cal. i 15 cal. / nie ma się czym chwalić, bo zaraz się zaczął psuć. Przygotowałem małą adoracją z Półka Pasterki w Pieszkowie g. 22. Osiek 24.

30.12.84. Ogłoszenie zakończenia St. Rokn. i wizytę duszp. w Pieszkowie

DZIEKAN DEKANATU LUBIN

Vidi in visitatione decanati
die 13.05 1985
Decanus Lubin Legnicki
ks. [illegible]

1985 r

Rozpocząłem wizytę duszp. w Pieszkowie. Z samochodem są zawsze poważne kłopoty. Powymieniano niektóre części z lepszych na gorsze. Dwunastego stycznia zakończyłem kolędę, dziękując ofiarodawcom za ofiary. 2.01.85

Została erygowana parafia Osiek. Wioski przynależące Pieszków, Kłopotów. Piętnastego wezwanie do Wydz. Wyznań - Legnica na przysięgę prokaszczowską. 15.01.85

W wielkim poście 10, 17, 24. - trzy serie rekolekcji, Krgniczno, Niedw. i Chrostnik. W Osieku i Pieszkowie rekolekcje od niedzieli Palmowej t.j. 31.03. głosi ks. Feliks Urban. Frekwencja dosyć dobra. 20.02.85

Wielkanoc - Rezurekcja o godz. 6^{30}. Pogoda. Frekwencja dosyć duża. Pieszków - procesja rezurekcyjna o godz. 10^{00}. Ósmego wieczorem t.j. pon. wielkanocny pojechałem do krota na Śląsk, a potem odwiedziłem najbliższych. 7.04.85

Spotkanie z rodzicami /już bite/. tych dzieci, które pójdą 26 maja - Ziel. Świątki do I Spowiedzi i Komunii św. Dwudziestego drugiego kwietnia pojechałem na rekolekcje Górą św. Anny. 14.04.85

Miesiąc maj - nab. majowe w Osieku a w Pieszkowie we czwartki i niedziele. 1.05.85

Odwiedził Osiek E. Generalny Paron. oraz ks. A. Dzięgiel, ks. Socha i sekretarz - Kanon. Stwierdzili „zaduch" i złe pomieszczenie. 16.05.85

Pierwsza Komunia św. w Osieku /13 dzieci + rocznica/ - 31 dzieci 26.05.85

25.05.85. Remont przy kościele - Osuszone mury należało otynkować i rów zasypać kamieniami i żwirem, oraz należało zrobić opaskę koło muru. Robili k. ofiarnie p. S. Sumionka, Rembisz Ulok Mik. Gładysz i inni

26.05.85. Grupa dzieci - rocznicy I Komunii świętej. Kilku z tych co byli na rocznicę k. słabo uczestniczyli w katechezie — np. Pośledník P. Serafin A. Wiątr A. Ryś Sylw. Ryszowiec Sab. Przybyl jednak na wspólną uroczystość w pełnej liczbie 20.

6.06.85. Uroczystość Bożego Ciała - Najśw. Ciała i Krwi Chrystusa Pierwszy raz procesja do 4 ołtarzy zbudowanych na wiosce/obok Rembiszów, obok przystanku i SKR na tle kasztanu, a czwarty przy kościele - figura N. B. Pogoda była piękna. Popołudniu - Pieszków.

Święcenia kapłańskie Ks. St. Buchty

19.06.85

Autokar a w nim 42 osoby o godz. 1° po północy udał się do Krakowa. Przy trasie Ziel. Góra spotkaliśmy drugi autokar którym jechał ks. A. Iglicki z młodzieżą /20/ na święcenia. Było nas dwóch kapłanów z ośrodka Lubińskiego. Święceń udzielał J.E. kp. A. Małysiak. Posiłek przy St. Teol. Tyniecka 39, potem krótka akademia, zwiedzanie Wawelu, i o godz. 23° byliśmy w Osieku. Wszyscy pełni wrażeń z uroczystości

Przygotowanie w kościele i na zewn. kościoła do uroczystości 21-23.85. prymicji. Przybyła grupa kleryków, aby zrobić dekoracje. Sobota t.j. 22.06. przygot. na zewnątrz domu rodzinnego, oraz gaklotki - zdjęcia ze święceń

Prymicje w Osieku 1985.06.23.

Drugie w przeciągu 4 lat /ks. K. Pracownik i ks. St. Buchta. Od samego rana pada spokojny i rzęsisty deszcz. Msza św. prymicyjna ogłoszona na g. 12. Wyjście z domu rodzinnego o g. 11^45 - pod parasolami. Powitanie na początku mszy św. ks. K. Kunicki - prob. Było na mszy św. 15 księży na czele z ks. Insp. Mieczysł. Piłatem. Kazanie prymicyjne wygłosił ks. prob. Sikora Jan. Było kazanie bardzo płomienne o powołaniu kapłańskim, a jako motto - były słowa piosenki „On szedł w spiekocie dnia i szarym pyle dróg, a uczył kochać i przebaczać..." Mieć kapłana w rodzie - temu bieda nie dobodzie - to prawda i nieprawda - a frazesami są słowa: Semper avanti... semper allegro... Alter Chrystus - to kapłan. Trzeba tak jak Chrystus: „On szedł w spiekocie dnia..." Śpiewała schola z Lubinia kl. Tosz. Ilustracje

uzupełnią całą uroczystość

1) Rozpoczęcie mszy św. prymicyjnej „Miłość Boga Ojca i łaska Pana naszego Jezusa Chrystusa ...."

2) Niżej – młodzież z Osieka składa życzenia „koledze" Prymicjantowi. Wykonali także śpiew: „Barka" oraz „On szedł w spiekocie dnia..."
Panienki te – prowadziły Prymicjanta w wieńcu do kościoła w Osieku.

2)

Do śpiewu i życzeń – nie zaangażowała się młodzież męska. Jest jej nie dużo, ale krok było tych co znali księdza – blisko ołtarza. W pobliżu młodzieży – byli obecni księża – goście

5)

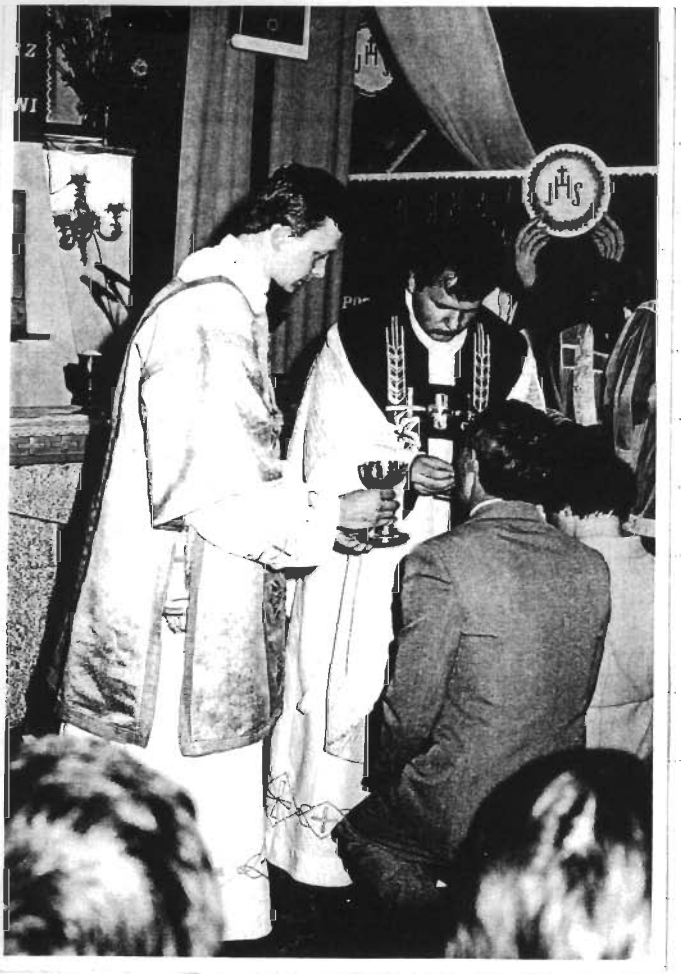

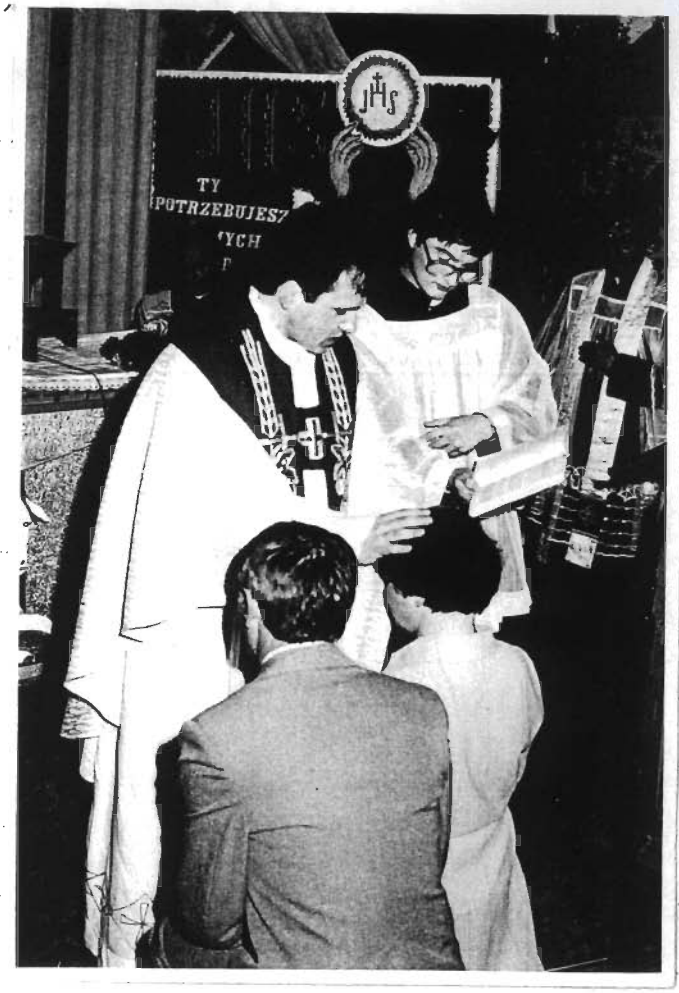

U góry – udzielanie rodzicom Komunii św. i błogosławieństwo.

5) Zdjęcie piąte – co słowa: pokój z Tobą przekazane księdzu prob. ks. Kunicki. Nie było na mszy św. prymicyjnej księdza Stefana Mazurkiewicza. Przybył do Orzeka na trzeci dzień po prymicjach. Coś zaszło...

5)

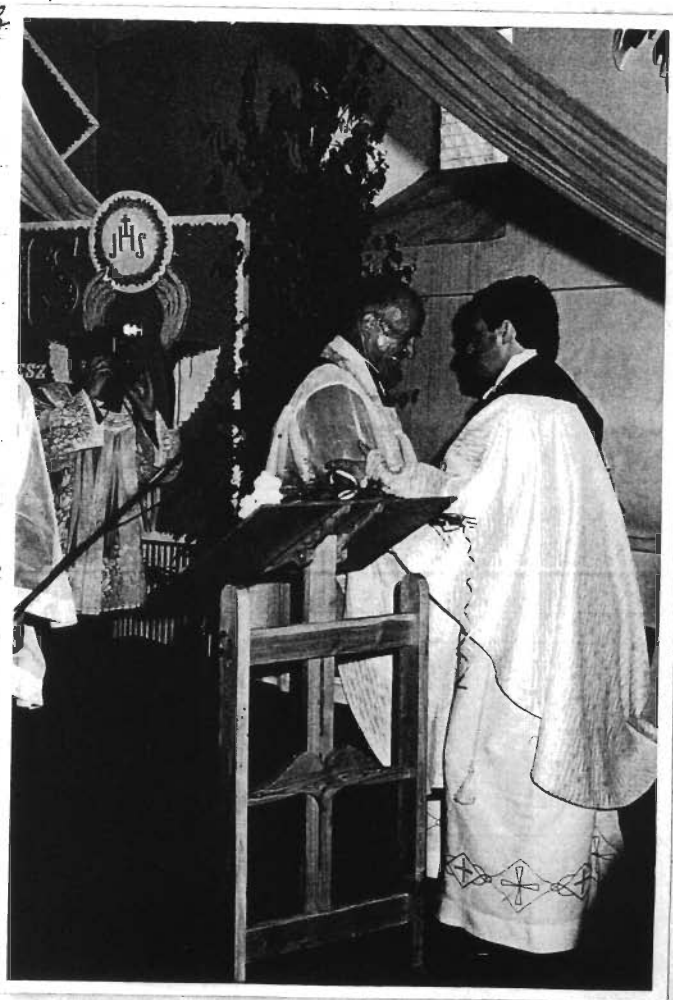

Po uroczystościach w kościele wszyscy goście udali się do domu prymicjanta, gdzie pod namiotami spożywano dary Boże. O godz. 18 ks. mi 3 Jonasz Moskwa wyświetlił filminy o Japonii. Na trzeci dzień prym. wyjechał.

1985.06.29. Dzieci rozpoczęły wakacje. Ministranci – bardzo słabo służą do mszy św. mimo, że są w domach.

07.8 Pogrzeb z Pieszkowa – Zygm. Kocemba – utonął k/Sławy.

1985.07.16. Odwiedził mnie urzędnik z M.O. rozmowa b. krótka.

1985.07.27. Udzieliłem ślubu bratankowi w kościele pow. Wesoła – Mysłowice. Nikt z parafii Osiek – Pieszków nie zgłosił się do Częstochowy na pielgrzy

Sprawdziłem w czasie nadzwyczajnej wizytacji kanonicznej
Osiek, 30.8.1985 r. ks. A. Dzięgiel

DELEGAT PRZEŁOŻONEGO GENERALNEGO ELEZJANÓW DLA POLSKI

1985-08-30 Odwiedził Osiek Delegat Przełożonego Generalnego ks. A. Dzięgiel. Rozmowa – na tematy związane z życiem zakonnym. Budo oraz życie wspólnotowe...

1985-09-15. Odbyły się msze św. dożynkowe: Osiek i Kłopotów g. 16. W Kłopotowie przystosowano kiosk, jako miejsce na nabożeństwo. Msze św. w Kłopotowie 29.09. a potem 6.10...

1985-09.30 Spotkanie w Trzebnicy u Grobu św. Jadwigi ks. prokuratorów z Delegatem i ks. Inspektorem. Powrót wieczorem.

1985-10-11 Spotkanie przed południem z szefem U.B. Temat głosowania do sejmu
–" 10-13 Niedziela – głosowanie na posłów do sejmu P.R.L.

1985-12-1-30 Adwent. Roraty w Osieku, a we czwartki – Pieszków.
Spowiedź adwentowa; 20.12 – Pieszków, a 21.12 (sobota) Osiek. Pomagali z wielkim trudem ks. Iglicki (Pieszków) i ks. J. Stasiak (Miłoradz.) w Osieku.
Wieczór wigilijny – w Lubinie – wspólnota...

1985-12.24. Pasterki, odprawiłem w trzech punktach (Kłopotów g. 21, Pieszków 22^go Osiek

1986 „sit Nomen Domini benedictum..."

Msze św. w Nowy Rok /g. 8. Oś. g. 9³⁰ Pieszków, g. 11° Kłop. g. 12 Osiek/ 1986.01.1.

Rozpoczęcie wizyty duszpasterskiej - kolędy w Pieszkowie. 1986-01.2.

Zakończenie 1986-01-9 w Osieku

Tego dnia miałem rozmowę z sąsiadem Zdz. Szymańskim 1986-01-6
który odmówił ze swoją żoną napisanie oświadczenia - że
w przyszłości rozbierze szopy przylegające do muru kościelnego.
Otrzymałem z zagranicy zawiadomienie - odbiór kwoty na 1986-01-22
budowę domu plebanijnego. Byłem tego dnia u inspektora
i za jego protekcją przyszła ta pomoc. Ucieszył się tą wiadomością/.

Dnia 4. 02 - udałem się do szpitala w Lubinie. Najpierw na 4.02.86
plebanię, potem do szpitala wewn. a następnie na chirurgię
gdzie tego samego dnia o godz. 19° miałem operację
na przepuklinę pachwinową z „uwięźnięciem" W szpitalu
przebywałem do 13.02. a potem przeniosłem się do Lubina
gdzie przebywałem do 20.03. a potem - Osiek

Rekolekcję w Osieku i Pieszkowie głosił od 23.03 - 26.03.86 23.03.86
Ks. Jan Pryputniewicz z Lubina - kościół N. M. P. Częst.

Wielkanoc /zmiana czasu/. Rezurekcja o g. 6³⁰ a potem 1986.03.3
o g. 9³⁰ w Pieszkowie. Kłopotów godz. 11.
Czas powielkanocny /1-3/. spędziłem na wypoczynku.
W Pieszkowie 1986, 04.23. o godz. 13. włamali się do kościoła 1986-04.
dwaj uczniowie z kl. VII szk. Podst. Wyłamali drzwi od chóru
na kościół porzucali szmaty. Zauważyłem 24.04. gdy przybyłem na mszę św. Tego samego dnia zgłosiłem to na milicję
/niezadowolenie i nacisk, aby odwołać sprawę/ Sprawa w toku.

1986-04. 3. Po Wielkanocy rozpoczęto prace - rozkiszka garaży przy kościele. Ludzie troszkę pomagają. Prace idą powoli

1986.04. 20. Ogłosiłem zbiórkę pieniężną na budowę. /5000/ - na rok.

1986.05. 22. Wizyta dziekana lubińskiego /Józefa Nowaty/.
Zobaczył teren pod budowę domu plebanijnego. Ocenił wszystko dosyć pozytywnie

22.05. Wizyta od spraw ... wyznań SB.

25.05. Pierwsza Komunia św. o g. 11.

29.05. Boże Ciało. Procesja na wioskę do 4 ołtarzy. Pozwolenie otrzymane z Urzędu Miasta i Gminy w Lubinie. Pogoda b. piękna.
Prace przy rozkiszce garaży. Pomagali troszkę z wioski

30.05. Sprzęt ciężki /ciągniki, do ładowania/ dostarczył P.G.R. - Osiek

Rozpoczęcie prac wykopowych pod dom plebanijny. Przez 3 popołudnia pracowały: kaparka z operatorem + 2 ciągniki. Wywieziono około 60 przyczep ziemi. Na miejscu wykopu zbiera dosyć duża ilość wody. Może się teren osuszy!! 1986-06-9.

DZIEKAN DEKANATU

Vidi in visitatione decanati
Osiek dia 13-II 1987
Decanus Lubin
M. K. Wiskowski

Sprawdziłem w czasie bieżącej inspektoratowej

Ks. Ulugiewicz

Tego dnia od godz. 9° przywożono beton gotowy z Zakładu ZREM. - Lubin. Ławy fundamentowe zostały zabetonowane. Poważną sumę zapłacono za materiał (400 tys). Wyrównano prace wykonawcom (250000 zł). 1986-07-11.

Rozpoczęto szalowanie ścian pod piwnice. Są trudności z materiałem (belki, szalunki, stal, deski) Częściowo wypożyczono z zakł. „ZREM" (szalunki i belki). Prace trwały do połowy września /1986-09-15/. Teraz trwają trudności z otrzymaniem betonu. Obiecano inż. Wojtyłka - pokrył 100000 zł./zaliczkę. Obiecywano, zwlekano całą sprawę dalszej budowy. Tymczasem otrzymałem 10 ton cementu. Trwa oczekiwanie... 1986-08-12.

1986-10-15. Słabe nadzieje na otrzymanie betonu. Zacząłem gromadzić materiał /żwir/ z nastawieniem na robotę mechaniczną.

1986-10-20. Wypożyczyłem narzędzia: Pośmnociąg - P.G.R.
Betoniarka - p. Ryś St.
Pracownicy - 5 ZREM. oraz 4 - Osiek płot

1986-10-27. Rozpoczęcie prac na 2 zmiany: przed i popołudniu. Początkowo szło powoli. Im bliżej końca rozdzierniku - tym praca nabiera większego rozmachu.

1986-10-30. Popełniono w pracy duży błąd;
a) W miejsce cementu dali robotnicy około 15 betoniarek wapna zmieszanego z cementem...
b) Robotę prowadzono dalej, ale pozostały poważne wątpliwości, co będzie?..

1986-11-5. Rozbieranie szalunków. Pomagali mieszkańcy z Osieka i Pierzka. Doszło do poważnego zatargu pomiędzy inwestorem /m.k./ a E. Plichą, który młotem rozbijał powiązane belki. Musiał opuścić teren budowy, bo zniszczyłby wszystko.

1986-11-10. Układanie materiału na terenie budowy. Było w projekcie aby robotnicy rozpoczęli dalsze prace - szalowanie stropu. Oni na to się nie zgodzili. Podjęli pracę mniejszą tj. przygotowanie ścian pod salę katechetyczną.

1986-11-11. Zakończono betonowanie korytarza obok salki i na tym prace zostały skończone. Oczyszczanie materiału /szalunków/ było dokonywane przy pomocy parafian /Osiek, Pierzków Kłopotów/. Sprowadziłem 10 ton cementu - u p. Ulaka. Zabrano część

materiału (płyty szalunkowe). Z nadejściem zimy - prace stanęły w miejscu.

Rozpoczęcie adwentu. Roraty - dosyć dobra frekwencja w Osieku (pon. wt. pięt. sob.). Kłopotów - środa. Pieszków - czwartek. Były kontrolki - Matka B. i zbiórek z Dzieciątkiem. 1986-11-30

Spowiedź adwentowa: Pieszków - sam ks. prob. Osiek - pomagał ks. Jan Kulak - Lubin i ks. prob. Miłoradzice - Staniek. W niedzielę t.j. 21. - spowiadałem w Miłoradzicach. 1986-12-20

Boże Narodzenie - pasterki: 1986-12-25.

g. 9° - Kłopotów

g. 10³⁰ Pieszków

g. 12° Osiek. - Frekwencja średnia - bo była transmitowana pasterka z Rzymu (23⁵⁰ - 2°). Święta msze: g. 9³⁰ Pieszków, g. 11 - Kłopotów g. 12 - Osiek.

Rozpoczęcie wizyty duszp. - Pieszków (pon. wtorek) We wtorek 1986-12-30. siedziałem w nocy z Pieszkowa (g. 22-23) aura deszczowa z wiatrem. Po Nowym Roku - 4. 01: zakończenie w Pieszkowie, a potem Kłopotów i Osiek. Katecheza i wszystkie obowiązki duszp. prowadzone są normalnie

1987 „Sit Nomen Domini benedictum"

Po Nowym Roku - wizyta duszpasterska. Koniec 9. 01 - St. Ferie półroczne - od 30-01 - 14-02-1987 roku. 1987-02-1.

Wizyta ks. dziekana K. Witkowskiego w Osieku. A w sobotę t.j. 14. 02. był ks. Inspektor w Osieku (ks. St. Zuchta zaprosił do domu). 1987-02-13.

1987-02-8. Trwa przygotowanie do wizytacji biskupa. Naznaczono na konferencji dla Osieka dzień 14.03.87 -

1987-02-21. Ogłoszono podział dekanatu Lubin (Polk. Rokitki, Lubin - Przylesie).

EPISCOPUS AUXIL. WRATISLAVIENSIS
UNXIT ET MISIT
Józef Pazdur

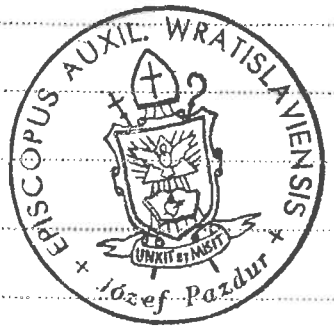

Vidi in visitatione canonica
die 14.III.1987 A.D.
† Joseph Pazdur
Ep. Auxil. Wratisl.

x Józef Pazdur lep

1978-03.14. Wizytacja lepa J. Józefa Pazdura parafii Osiek. Przyjazd o g. 12
a) Sprawdzenie ksiąg w kancelarii
b) obiad u p. Mlaków
c) o godz. 14 msza św. w Pieszkowie i kazanie u t. Sześćpr
d) o godz. 15³⁰ - spotkanie z wiernymi - Kłopotów.
e) o godz. 16³⁰ - spotkanie u p. Buchlów - nauczyc
f) o godz. 18⁰ msza św. w Osieku z udzieleniem b. Bierm
g) o godz. 20⁰ kolacja u p. Mlaków - zakończenie

1978-04-5 Rekolekcje w Osieku - głosił ks. Michał Nikolin z Mleczna. Trw 3 dni (czw. piąt. sob.) Od niedzieli Palmowej głosiłem rekolekcje Mleczno, Składowice, Dąbrowa Górna.

1987-04-16. Wielki Czwartek - Msza św. tylko w Osieku (Ciemnica 3 Grób).
Wielki Piątek - Pieszków - Droga Krzyżowa - Osiek wszystkie ceremon
Wielka Sobota - Adoracja N.S. od g. 15 - 18 - potem pół ogn
Rezurekcja - o g. 6⁰ było pogodnie i pięknie
" " Pieszków o g. 10⁰. Za trzecim razem - rzucono „prosz Ezaw

1987-04-27 Odwiedziłem rodzinę, ale tylko kilka godzin (29.04) byłem u. m

1987.04-9. Rozpoczęto wiosenne prace na budowie domu plebanijnego. Zasadniczo prace wykonywali dwaj uroczni Urbanowie i p. Stępień

3. mało angażowali się parafianie (prosiłem często w ogłoszeniach).
w Osieku, Pieszkowie i Kłopotowie – „wołanie na pustyni"
Byłem na odpuście w Chocianowie – ogłoszono podział dek. Rokitki 1987-05-1.
Nabożeństwa majowe jako przygotowanie do Kongresu – w Osieku
Pieszkowie (czw. piątki i sob.). Ludzi początkowo dosyć d. potem liczba
maleje
W niedzielę t.j. 10 maja zachorowałem n. zawał serca. Od 1987-05-10
wieczora tego dnia aż do 20.06 – szpital przy ul. Zakrzeska. Lublin.
Od tego czasu zastępstwo przejął ks. K. Pracownik
a) przygot. do I Kom. św. (9 dzieci).
b) Komunia św. Rocznica. 1987-05-24
c) był codziennie cały „Biały tydzień"
d) odprawił także uroczystość Bożego Ciała 1987-06-18
e) pracę duszp. podjął ks. Józef Jamróz
Wizyta papieża w Polsce (Warszawa – Lublin – Tarnów – Kraków – Szczecin 1987-06-8
Gdańsk – Częstochowa – Łódź – Warszawa. Pożegnanie 1987-06-14
godz. 19° – Warszawa. Całość pielgrzymki zamieszczała prasa.

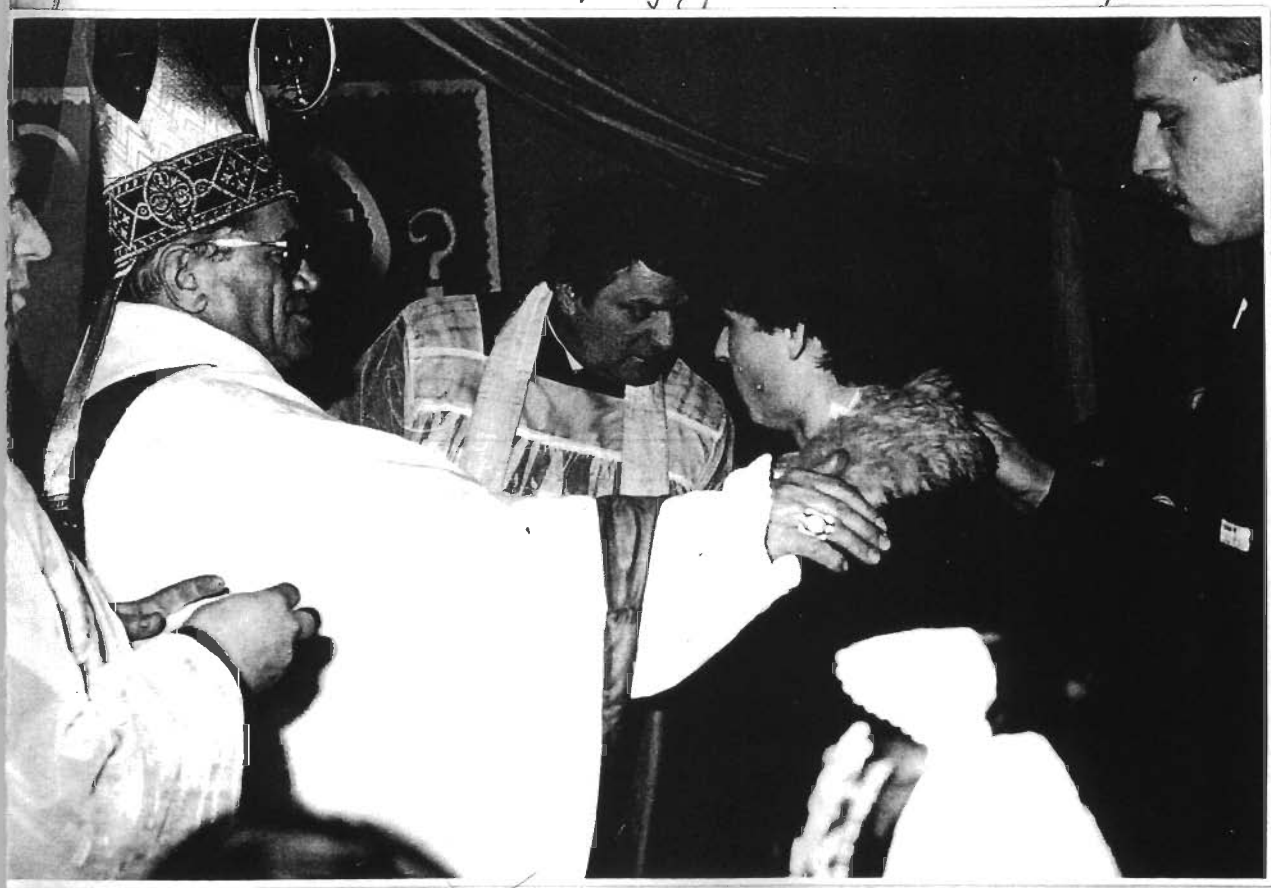

Bierzmowanie
1987-03-14 –
Osiek – Pieszkowo
i Kłopotów

Miesiąc lipiec 1987

Duszpasterstwo parafialne z „deskaku"

Z kursu formacyjnego z Lutomierska k/Łodzi dojeżdżałem na niedziele
by w Pieszkowie (godz. 10⁰⁰) i w Osiekn (godz. 12⁰⁰) odprawić Mszę św.

4 sierpnia

Przejście agend w obecności ks. dyr. administracyjnego Józefa Nawary
i ks. wicedziekana i dyrektora wspólnoty Kazimierza Witkowskiego —
prob. par. Serca P.J. w Lubinie.
Ustępujący ks. prob. Kazimierz Kunicki
Przejmuje ks. Józef Jemroz.

30 sierpnia

Uroczystość Odpustowa ku czci M.B. Częstochowskiej w Pieszkowie.
Sumę i homilię wygłosił, a także udzielił błogosławieństwa przymierzonej
i wręczał pamiątkowe obrazki ks. neoprezbiter z Lubina — Polne
ks. Jacek Falkowski.

27 października

Delegacja (6 osób wraz z proboszczem) udała się na Jasną Górę,
by zapoznać się z programem 2 nawiedzenia M. Najświętszej
w chrześcijańskich rodzinach.

8 listopada

M. Najświętsza w kopii obrazu Jasnogórskiego rozpoczęła nawiedzenie
naszych rodzin. (w Osiekn i Kłopotowie jeden obraz, w Pieszkowie drugi)

Przed Uroczystością Wszystkich Świętych świątynia w Osieku została odnowiona. (Nowe oświetlenie w prezbiterium i poprawa oświetlenia w całym kościele, nagłośnienie, zainstalowanie rzutnika oraz pomalowanie kościoła) Pomagało przez kilka dni po kilkunastu parafian z Osieka.

Prace przy budowie domu parafialnego i zaplecza katechetycznego ciągle, ale chyba zbyt wolno. Sporadyczna pomoc ludzi społeczności parafian.

22 listopada

Chrystusa Króla - Odpust Parafialny.
Uroczystości odpustowej przewodniczył ks. Marian Gorący z Łubina - Polne (Ks. prob. Kazimierz Kanicki ze względu na zły stan zdrowia nie mógł przewodniczyć Uroczystości mimo zaproszenia) Homilię wygłosił ks. dyr. administr. Prow. św. Jana Bosko Józef Navarro. W Uroczystości wzięło udział 12 księży.

od 28 grudnia do 1 stycznia 1988

Wizyta duszpasterska w parafii.
Przyjęcie duszpasterza pozytywne. Zbyt mało zainteresowanie sprawami wychowania religijnego dzieci. Część parafian poznałem dopiero w czasie wizyty. Twarze z kościoła nie znane.

niedziela 31 stycznia

Uroczystość św. Jana Bosko - 100 rocznica śmierci.
Przygotowywana przez katechezy, naukę pieśni o św. Janie Bosko i specjalnymi naukami ogólnymi o Świętym.

Przyjedziałem podczas wizytacji inspektora wielkiego.

Adam Śmigielski

Ks. Adam Śmigielski
Inspektor

Osiek 1988-03-10

27 marca – Niedziela Palmowa.
Niedziela Palmowa, Wielki Poniedziałek, Wielki Wtorek – Rekolekcje Parafi
– głosi ks. Marian Turek z Żelaznego Mostu.

05 czerwiec
Rocznica 1 Komunii św. dzieci z klasy trzeciej.

28 sierpnia
Uroczystość Odpustowa ku uczczeniu M.B. Częstochowskiej w Pieszkow
Sumę odprawił ks. dyr. Henryk Meternia – proboszcz par. N.S.P.J. w Lu
Przed Odpustem wymiana całego oświetlenia kościoła, malowanie
i udekorowanie wnętrza. (Koszt rem. ok 1 miliona zł.).
W Uroczystości wzięło udział 7 księży gości

październik
Przygotowanie salki katechetycznej w nowym Domu Parafialnym

20 listopad – Uroczystość Chrystusa Króla – Odpust parafialny w Osi
Sumę odprawił ks. prob. z Grzymalina St. Sierakowski
Słowo głosił ks. prob. z Lubina – Polna Tadeusz Pater
Wzięło udział 11 Księży Gości.

Nowy Rok 1989

Parafia liczy stałych mieszkańców: Osiek 372 osoby
Pieszków 272
Kłopotów 99

19 marca
Niedzielą Palmową rozpoczęły się Rekolekcje Wielkopostne.
Głosił ks. prob. z Mleczna, ks. Marian Filipiak.

25 maja – Uroczystość Bożego Ciała.
Osiek – godz. 10⁰⁰ – procesja przez wioskę.
ołtarze: 1. przy domu pp. Rębiszów, 2. p. Łoś, 3. przed kapliczką przy przystanku, 4. przed krzyżem obok kościoła.
Pieszków – ołtarze wokół kościoła (godz. 16⁰⁰)
Uroczystości w Osieku i Pieszkowie przewodniczył ojciec neoprezbiter Krzysztof Kozik – Klaretyn, pochodzący z Lubina.

lato 1989 - stan budowy i plac przy kościele.

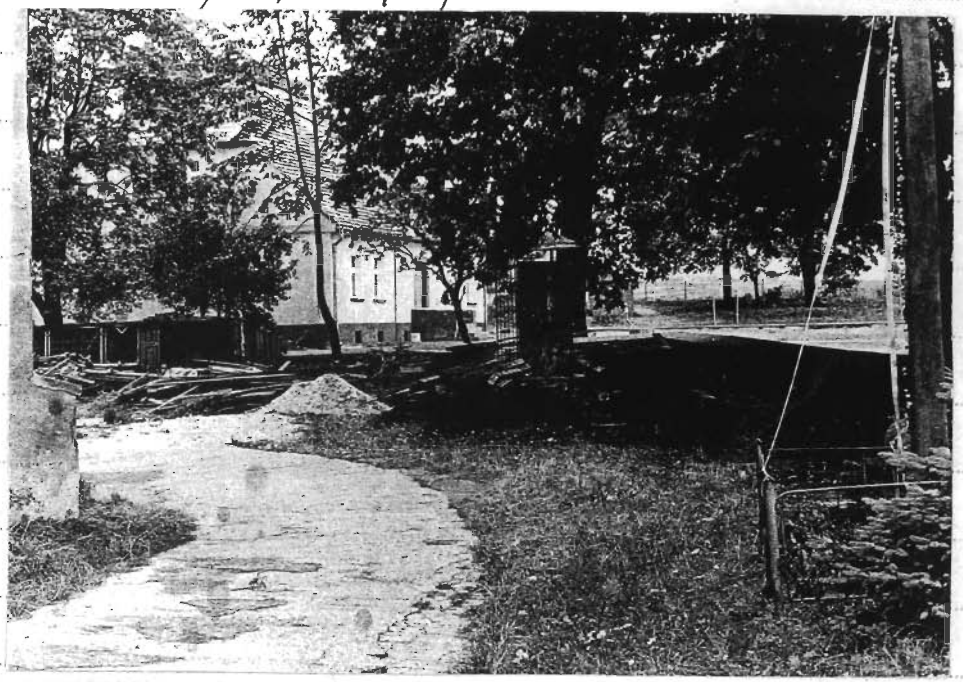

27 sierpień

Uroczystość Odpustowa w Pieszkowie.
Przewodniczył ks. prob. Feliks Urban z Chrostnika.
Udział wzięło 5 Księży Gości.

26 listopad

Uroczystość Odpustowa ku uczczeniu Chrystusa Króla w Cześku.
Samie przewodniczył ks. dr Stanisław Semik - Wikariusz
Inspektora Prowincji Św. Jana Bosko.
Udział wzięło 16 księży.

31 grudzień.

W tym roku Chrzest św. w Parafii przyjęło 11 dzieci,
Ślubów 6, pogrzebów 6
16 dzieci przystąpiło do 1 Komunii św.

1990

Stałych mieszkańców Parafii: Osiek 367 osób
Pieszków 265
Kłopotów 96

powierzchnia wiosek: Osiek 917,76 ha
Pieszków 922,63
Kłopotów 558,86

18 lutego
Poświęcenie Domu Parafialnego i zaplecza katechetycznego - plebanii.
Ukończony parter.
Spory wysiłek i pomoc parafian z Osieka przy ukończeniu tej części budynku, oraz przy uporządkowaniu placu.
Mszy św. przewodniczył i dokonał poświęcenia ks. Inspektor Wrocławskiej Prowincji św. Jana Bosko, ks. dr Adam Śmigielski.
Udział wzięło 27 księży.
We wspólnej agapie, po liturgii w kościele uczestniczyło także 6 najbardziej zaangażowanych przy budowie dobrodziejów - parafian.

Przejrzałem w czasie wizytacji inspektorialnej

ks. Stanisław Samik
wikariusz insp.

Osiek, 7. III. 1990

Vidi in visitatione decanati
Osiek die 22.03 1990
Decanus Lubin
[signature]

08 - 10 IV Rekolekcje Wielkopostne

Głosił ks. prob. z Zimnej Wody, ks. Zdzisław Lewicki

20 maja.

Uroczystość 1 Komunii św.

9-cioro dzieci z kl. III przyjęło pierwszy raz Pana Jezusa.

23 maja

11-cioro młodz. z dziecięcej parafii, z kl. VII i VIII otrzymało Sakrament Bierzmowania w parafii św. Jana Bosko w Lubinie.

27 maja

Rocznica 1 Kom. św. dzieci kl. IV.

14 czerwca

Uroczystość Najświętszego Ciała i Krwi Chrystusa.
Osiek – procesja przez wioskę ołtarze 4 ołtarze.
Pieszków - przygotowano tylko 2 ołtarze przy kościele ! ?

26 sierpnia

Uroczystość M. B. Częstochowskiej.
Odpust w kościele filialnym w Pieszkowie.
Przewodniczył ks. prob. Józef Stasiak z Miłoradzic. Obecnych 10 ksi

3 wrzesień

Nowy rok szkolny i katechetyczny.
Rozpoczęliśmy w kościele parafialnym Mszą św.
Obecne dzieci i wszyscy nauczyciele. Duża grupa dzieci
i część nauczycieli przystąpiło do Komunii św.
Nowa rzeczywistość – katecheza wraca do szkół !!

20 października

Autokarem pielgrzymka
do Trzebnicy – do grobu
św. Jadwigi Śląskiej –
patronki Dolnośląskiej
Ziemi.

25 listopada

Uroczystość ku czci Chrystusa Króla Wszechświata.
Główny Odpust Parafialny w Osieku.
Przewodniczył ks. płk Ryszard Matkowski z par. św. Jana Bosko w Lubinie

(obecnych 15 księży)

Od 27 XI do 21 XII przebywałem w szpitalu. (kłopoty zdrowotne z sercem/ operacja na przepukliny) Parafię opiekował się ks. Jacek Falkowski z par. św. Jana Bosko w Lubinie.

31 grudnia

W minionym roku: 11 Chrztów św.
2 śluby
4 pogrzeby
9 dzieci przystąpiło do 1 Kom. św.
11 do Sakr. Bierzmowania.

1991

Stałych mieszkańców w Parafii: Osiek 353 osoby
Pieszków 259
Kłopotów 102
714

Z okazji wizytacji nadzwyczajnej składam słowa uznania i wdzięczności za poświęcenie się i gorliwość Księdza Proboszcza Józefa Jamroza w służbie Kościołowi lokalnemu Parafii Chrystusa Króla z siedzibą w Osieku i za osiągnięcia inwestycyjne w odniesieniu do obiektów sakralnych i kościelnych parafii. Księdzu Proboszczowi i Wspólnocie duszpasterskiej wyrażam wdzięczność za dar powołań dla Zgromadzenia. Życzę Bożego błogosławieństwa i opieki Wspomożycielki Wiernych. Św. Jan Bosko niechaj prowadzi i strzeże.

DELEGAT PRZEŁOŻONEGO GENERALNEGO SALEZJANÓW DLA POLSKI

Ks. Augustyn Dziędziel

Osiek, dnia 11 marca 1991 roku.

24 - 27 marca – Rekolekcje Wielkopostne.
Głosił ks. prob. z Grzymalina, ks. Stanisław Sierakowski.
W Wielki Wtorek 26 marca w kościele parafialnym zostały poświęcone książe do sal szkolnych. Udział wzięły dzieci zebrane na Rekolekcjach, wszyscy nauczyciele i przedstawiciele rodziców.

26 maja – Ur. Trójcy Przenajświętszej
1 Komunia św. dzieci kl. III.

2 czerwca
Rocznica 1 Komunii św. dzieci kl. IV.

3 czerwca
Pielgrzymka parafialna na Jasną Górę.

lipiec
Osiek odwiedzili byli mieszkańcy – obecnie obywatele N.R.F.
Wspominali czasy, kiedy byli gospodarzami Osieka.
Na pamiątkę przysłali odbitkę widokówki przedstawiającej Osiek przed II wojną.

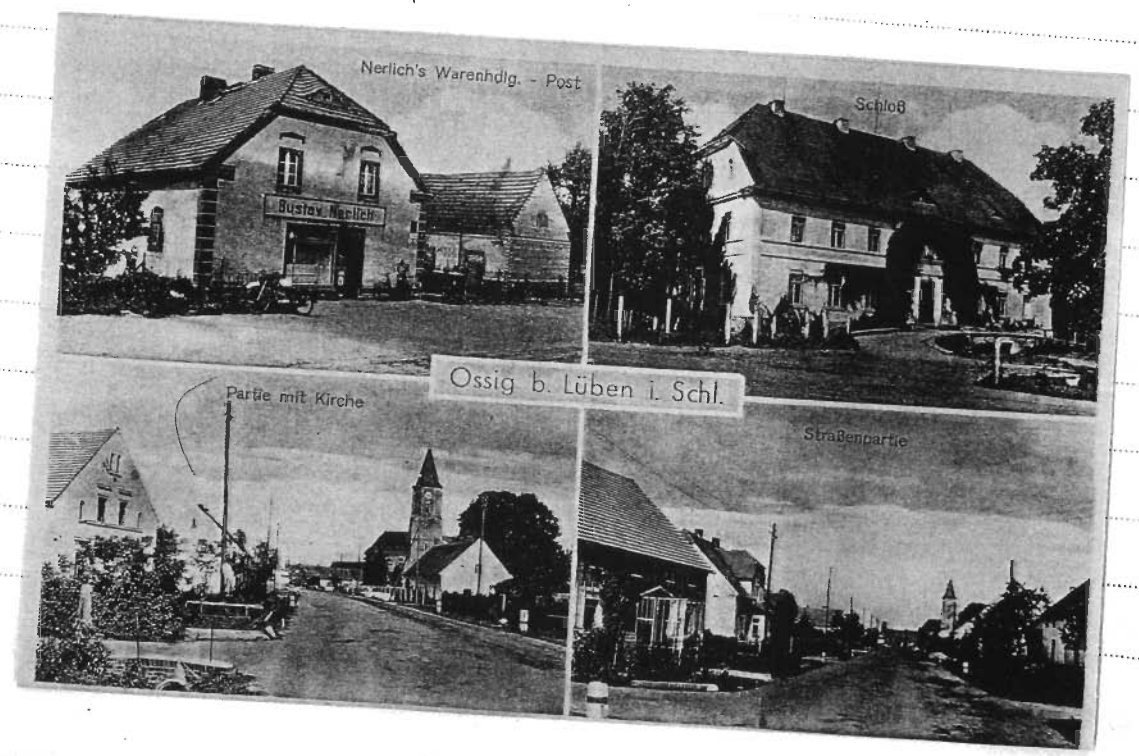

25 sierpnia

Odpust w kościele filialnym w Pieszkowie.
Uroczystości przewodniczył ks. prob. Edward Zaręba z Brunowa.
Udział wzięło 8 księży.

24 listopad

Uroczystość Chrystusa Króla – Główny Odpust Parafialny.
Przewodniczył ks. prob. Daniel Wójcik ze Szklar.
– dekanat poświęcenia nowej „Drogi Krzyżowej" w kościele parafialn
Homilię wygłosił ks. Stanisław Buchta ze Szklarów
Udział w Uroczystości wzięli Księża z dekanatu.

1992

5, 6 kwietnia.

W Palmową Niedzielę rozpoczęły się Rekolekcje Wielkopostne.
Dla dorosłych przeprowadził ks. prob. Daniel Wójcik ze Szklar.
Dla dzieci ks. Stanisław Buchta - wikariusz ze Szklar.

25 marca

Środa - Uroczystość Zwiastowania Pańskiego.
Ojciec Święty Jan Paweł II ustanowił nowy podział administracyjny Kościoła w Polsce.
Powstała Diecezja Legnicka.
Ordynariuszem nowej Diecezji został ogłoszony były bp pomocniczy z Wrocławia - J. Ekscel. ks. bp dr Tadeusz Rybak.
Biskupem pomocniczym były bp pomocniczy z Wrocławia - J. Ekscel. ks. bp dr Adam Dyczkowski.

Ks. inspektor Wrocławskiej Inspektorii Salezjańskiej - ks. dr Adam Śmigielski został mianowany Ordynariuszem nowej Diecezji Sosnowieckiej.

24 maja

Inauguracja Diecezji Legnickiej o godz. 1600 w Legnicy.
Bicie wszystkich dzwonów kościelnych w całej Nowej Diecezji oznajmiało wiernym o tej doniosłej chwili.

W naszej parafii - 1 Komunia św. dzieci z kl. III.

15 czerwca

Rozpoczęcie remontu wieży w kościele filialnym w Pieszkowie.
Stan wieży zagraża wiernym.
Osypują się gzymsy. Częściowo zniszczony dach na kościele.
Istnieje zagrożenie rozpadu konstrukcji drewnianej.
Dokumentacją podjął się p. inż. Bojarski T. z Legnicy.
Kosztorys remontu na czerwiec 1992 r. wynosi 301 milionów zł
Remont ma przeprowadzić firma „Unikomers" z Legnicy.
Jak zdobyć fundusz $?!
Wiele obiecuje Wojewódzki Konserwator Zabytków z Legnicy
p. Z. Kurcja.

31 sierpnia 1992r. — Nawiedzenie parafii przez Matkę Najśw.
W kopii Jasnogórskiego Obrazu.

Historyczne wydarzenie.
Poprzedzone rekolekcjami, którym przewodniczył
ks. Palotyn z Wadowic - ks. Stanisław Piaskowy.
Mobilizacja całej parafii. Spowiedzi Inolzi, którzy całe lata
nie korzystali z Sakramentu Miłosierdzia.
Kościół parafialny, kościół w Pieszkowie i kaplica w Krzepotowie
odświętnie przyozdobione, a także domy i drogi we wszystkich
wioskach. Jako dar zakupiony został kielich mszalny,
zmodernizowane oświetlenie w kościele parafialnym.
Uroczystości przewodniczył ks. bp Adam Dyczkowski.

Powitanie.

Bądź pozdrowiona Bogarodzico i nasza Matko w Twym
Jasnogórskim Znaku.
Wita Cię serdecznie par. p.w. Chrystusa Króla.
To On, Twój Syn z tronu krzyża dał nam Ciebie za Matkę.
Od sześciu już wieków przychodzili do Ciebie mali i
wielcy tego świata, uznając Ciebie za Królową i Matkę.
Szli w podzięce za łaski, szli szukając dobrych natch-
nień, szli po prostu jak do Matki.
Dzisiaj przybywasz do nas, osieckiej parafii.
Witamy Cię serdecznie.
Ty widzisz nas w prawdzie.
Widzisz nasza słabości i wady i cieszysz się,kiedy
starymy się być dobrymi Twymi dziećmi.
Prosimy Cię, daj nam dobre natchnienia. Jak w Kanie
powiedz każdemu z nas w tej dobie nawiedzenia:
zrób co ci Syn Mój każe.
Pomóż mnie proboszczowi tej parafii, bym był bardziej
przedłużeniem kapłańskich rąk Twojego Syna.
Pomóż ojcom, by pomimo trudności byli ostoją prawdy
i sprawiedliwości, uczciwości i pracowitości.
Daj matkom wielkie, miłujące serca.
Pomóż młodzieży wybierać to co szlachetne i piękne.
Daj dzieciom atmosferę ciepła chrześcijańskiego domu.
Upokorzeni naszymi grzechami i wadami, ale ufni
Matko nasza,wołamy do Ciebie: "Ty za nami przemów
słowo; Ociemniałym podaj rękę, niewytrwałym skracaj
mękę, Swe królestwo weź w porękę. Maryjo !

Z MARYJĄ, BUDUJEMY
ŻYWĄ, WSPÓLNOTĘ KOŚCIOŁA

Jasnogórska Pani nawiedza parafię
p.w. Chrystusa Króla w Osieku

Program Rekolekcji św. Nawiedzenia

28.VIII. - piątek
Kłopotów - 16^{30} - Msza św. i nauka ogólna
Pieszków - 10^{00} - Msza św. i nauka ogólna
Nauka dla dzieci
18^{00} - Msza św. i nauka dla kobiet
Nauka dla młodzieży
Osiek - 8^{00} - Msza św. i nauka ogólna
9^{00} - Nauka dla dzieci
20^{00} - Msza św. i nauka dla kobiet
Nauka dla młodzieży

29.VIII. - sobota
Kłopotów - 16^{30} - Msza św. i nauka ogólna
Pieszków - 10^{00} - Msza św. i nauka ogólna
Nauka dla dzieci i Spowiedź św.
18^{00} - Msza św. i nauka dla mężczyzn
Nauka dla młodzieży
Spowiedź św.
Osiek - 8^{00} - Msza św. i nauka ogólna
9^{00} - Nauka dla dzieci
20^{00} - Msza św. i nauka dla mężczyzn
Nauka dla młodzieży

30.VIII. - niedziela
Kłopotów - 8^{00} - Msza św. i nauka ogólna
Spowiedź św.
Pieszków - 12^{30} - Msza św. Odpustowa
Osiek - 11^{00} - Msza św. i nauka ogólna
16^{00} - Nauka dla dzieci, Spowiedź św.
19^{00} - Msza św. i nauka dla rodziców
Spowiedź św.

/odwiedziny chorych w domach - proszę zgłosić chorych

Program spotkania z Matką Najświętszą

31.VIII. - poniedziałek
16^{00} - Modlitewne oczekiwanie przy 1 bramie
Przejęcie nabożeństwa Nawiedzenia
Przywitanie Najświętszej Maryji Panny
Hołd poszczególnych grup
Msza św. Nawiedzenia - J.Eksc.ks.bp Adam D.
19^{00} - Osobisty dialog wiernych z Maryją
20^{00} - Czuwanie - Róża Żywego Różańca
21^{00} - Apel Jasnogórski
22^{00} - Adoracja młodzieży
23^{00} - Nabożeństwo za zmarłych
podziękowanie za przekazanie wiary
24^{00} - Pasterka Maryjna - ks. S.Buchta

1.IX. - wtorek
1^{00} - Osiek - od p.p. Drobny do kościoła
2^{00} - Osiek - mieszkańcy zabudowań Gospodarstwa I
3^{00} - Osiek - od p.p. Sumionka do kościoła
4^{00} - Kłopotów
5^{00} - Pieszków - od p.p. Windysz do kościoła
6^{00} - Pieszków - od p.p. Piekutów do kościoła
7^{00} - Godzinki
8^{00} - Msza św. na rozpoczęcie roku szkolnego
9^{00} - Osobisty dialog wiernych z Maryją
10^{00} - Adoracja dzieci szkolnych
11^{00} - Osobisty dialog wiernych z Maryją
12^{00} - Adoracja grupy Odnowy w Duchu Św.
13^{00} - Osobisty dialog wiernych z Maryją
14^{00} - Czuwanie - Róża Żywego Różańca
15^{00} - Msza św. na zakończenie Nawiedzenia

A V E M A R Y J A

Każda rodzina katolicka podkreśla swoją cześć dla M. Najświętszej przez przyozdobienie domów i drogi obrazami, chorągwiami i emblematami Maryjnymi.

Z MARYJĄ
BUDUJEMY
ŻYWĄ
WSPÓLNOTĘ
KOŚCIOŁA

Pożegnanie.

Pamiętam z dziecięcych lat jak dobrze jest być w
ramionach matki. Czuć jej bliskość, dobroć i miłość,
uronić łzę szczęścia czy bólu, słuchać napomnień
i wskazań, usłyszać słów uznania, czuć się bezpiecznym
i kochanym.
Taką Maryjo byłaś w tym dniu Nawiedzenia.
Jak bardzo potrzebna nam Twoja miłość, jakże bardzo
jesteśmy Ci bliscy.
Może nieraz bardzo zagubieni, trwożni o codzienny byt
i nieśmiali, by na codzień tulić się do Ciebie.
Ileż otuchy, ileż łaski, dobrych postanowień, nadziei
i szczęścia.
Prosimy Cię, pomóż nam wytrwać w naszych postanowieniach
pomóż przezwyciężać wady i słabości, dodaj sił w reali-
zowaniu siebie na chrześcijańskich drogach naszego życia
Za te głębokie chwile radości ze spotkania z Tobą
dziękujemy Ci Matko.
Ze łzami szczęścia żegnając się z Tobą w tym Jasnogór-
skim Znaku z wiarą i nadzieją prosimy:
Gdy nas ogarnie trwoga,Matko pomóż nam
przyczyną Swą u Boga, Matko wspomóż nas.

22 listopada

Uroczystość Chrystusa Króla Wszechświata.

Główny odpust w parafi.

Przewodniczył ks. Waldemar Kapusta z par. św. Jana Bosko w Lub

Udział wzięło 12 księży.

1993

7 marca

W nocy z 6 na 7 marca dokonano włamania do kościoła w Pieszkowie. Zginęły naczynia na oleje święte, zniszczono ornat, 2 lekcjonarze, wzmacniacz i mikrofony. Pomimo interwencji policji sprawców nie odnaleziono.

4 kwietnia

Niedzielą Palmową rozpoczęły się Rekolekcje Wielkopostne. Przewodniczył ks. Jacek Falkowski z par. św. Jana Bosko w Lubinie.

30 maja

W Uroczystość Zesłania Ducha Św. 1 Komunię św. przyjęło w kościele parafialnym 13 dzieci z kl. III.

29 sierpnia

Odpust w Pieszkowie ku uczczeniu M.B. Częstochowskiej. Uroczystości przewodniczył ks. proboszcz.

październik, listopad.

Trwa remont wieży kościoła filialnego w Pieszkowie. Została wykonana konstrukcja drewniana i górna kopuła pokryta blachą miedzianą, wg zaleceń Wojewódzkiego Konserwatora Zabytków. Staraniem proboszcza pieniądze zostały przyznane przez Kościelny Fundusz Zabytków przy U.R.M., Gminę Lubin i częściowo przez Konserwatora Zabytków w Legnicy. W sumie wypłacono firmie „Unikomeos" 340 milionów złotych. Zadłużenie wynosi jeszcze 90 mln. zł.

21 listopada.

W Uroczystość Chrystusa Króla przeżywaliśmy Główny Odpust w parafii.

Przewodniczył ks. Marian Gorący, prob. z Bukowic.

Udział wzięło 11 księży gości.

1994

27 marca

Tradycyjnie w Niedzielę Palmową rozpoczęty się Rekolekcje Wielkopostne. W Wielki Wtorek - Spowiedź św.
Nauki rekolekcyjne głosił ks. Franciszek Molski - prob. par. Narodzenia M. Bożej w Lubinie.

Kwiecień, maj

Trwają przygotowania do wizytacji J.Eks. ks. bpa Tadeusza Rybaka - Ordynariusza Diecezji Legnickiej.
Została wyznaczona na dzień 12 maja - Wniebowstąpienie P.J.
Aby zmobilizować parafian rocznica 1 Kom. św. i Bierzmowanie zostały przyspieszone w tym roku.
Tak rocznica 1 Kom. św. miała miejsce 1 maja (12 dzieci), a Uroczystość 1 Komunii św. dzieci kl. III - 8 maja (także 12 dzieci).

TADEUSZ RYBAK BISKUP LEGNICKI
PER CHRISTUM IN SPIRITU AD PATREM

Vidi in actu visitationis canonicae,
die 12.05.1994
+ Tadeusz Rybak

5. V. 94 r.

Wizytacja J. Eksc. ks. bp. Tadeusza Rybaka

Kłopotów – 15⁰⁰ – Majówka

Pieszków – 16⁰⁰ – Msza św. (przewodniczy x. Dziekan

Osiek – 18⁰⁰ – Msza św. i S. Bierzmowania

– J. Eksc. ks. bp Ordynariusz

(17. osób do Bierzmowania)

Ur. Chrystusa Króla 20. XI. 94 r.

Oddalismy hołd naszemu Bogu — Otwarty Odpust Parafialny.
Przewodniczył ks. prob. K. Pracownik - rodak osiecki.

Koniec 1994 r.

Chrztów św. - 8
Ślubów - 4
zmarło - 8
1 Kom. św. - 12
S. Bierzm. - 17

Koniec roku przyniósł uporanie się z długami na remont kościoła filialnego w Pieszkowie.

1895 r.

13, 14, 15 marzec Rek. Wielkopostne dla dzieci szkolnych
Przeprowadził ks. prob. z Niforowdzic J. Malarczyk.
Od Palmowej Niedz. (9 IV) Rek. Wielkopostne dla dorosłych
Przeprowadza także ks. prob. z Niforowdzic.

7. V.

1. Kom. św. dzieci kl. III. – przystąpiło 10 dzieci.
(rocznica 1 Kom. św. – dzieci kl. IV w liczbie 12)

Od 1 VIII. 95 r. pracę w par. Osiek przejmuje ks. prob. ze Szkler
ks. Daniel Wójcik.
Ks. proba Wójcikowi życzę Bożej opieki i życzliwości ludzkiej
w Jego [redacted] nowej pracy.

MATKA BOŻA NAWIEDZA OSIEK

31.
8.
92.

MATKA BOŻA NAWIEDZA OSIEK

31. 8. 1992